پیام تاریخ، تمدن و فرهنگ ماد ستان
|ISNN: 2322-4665|

روزنامه همدان پیام

www.HamedanPayam.com

یکشنبه ● ۶ خردادماه ۱۳۹۷ ● ۱۱ رمضان ۱۴۳۹ ● ۲۷ می ۲۰۱۸
سال پانزدهم ● شماره ۳۲۰۳ ● ۸ صفحه روزنامه ● ۱۰۰۰ تومان

کانال خبری همدان پیام در تلگرام | t.me/hamedanpayam
کانال نیازمندی‌های روزنامه در تلگرام telegram.me/bazarehamedan

ایران

رئیس جمهوری قانون افزایش پلکانی حقوق را ابلاغ کرد

ص ۴

خبر

استفاده از ظروف پلاستیکی در ادارات ممنوع شد

ص ۲

فرهنگ

سفری برای مرد خوب سینمای دهه ۴۰

ص ۸

خبر

آغاز شمارش معکوس سرریز سداکباتان

ص ۲

میز خدمت در همدان راه‌اندازی می‌شود

ص ۲

واکنش نمایندگان و مسئولان به کج‌سلیقگی تامین اجتماعی:

نمی‌گذاریم بوعلی‌سینا حذف شود

ص ۵

سرپرست فرمانداری ملایر منصوب شد

قیاسی: پاشنه کشیده خدمت‌رسانی شود

▪ رضایی: ولی‌نعمتی مردم را در عمل ثابت کنیم

ص ۲

فعلا قـارچ نخرید

▪ طبق آخرین آمار در استان همدان ۵۲نفر بر اثر مصرف قارچ‌های سمی به مراکز درمانی و بیمارستان‌ها مراجعه کرده‌اند

ص ۴

یادداشت روز

بانک‌های خصوصی در مورد خروج سرمایه‌ها پاسخگو باشند

چند روز قبل خبـری با این عنوان که برخی بانک هـای خصوصی و خصولتی سپرده های مردم استان...

ص ۲

پتـروشیمی هگمتـانه پایان سال ۹۷ بهره‌برداری می‌شود

ص ۶

۶۷ درصد وسایل شهربازی های همدان ایمن است

مدیرکل استاندارد استان همدان با اشاره به آغاز فصل اوقات فراغت و امنیت شـهربازی برای اسـتفاده خانواده هـا گفت: در آخرین بازرسـی های صـورت گرفته در حال حاضر ۶۷ درصد وسـایل شهر بازی های این استان استاندارد است.

محمد مددی با تاکید بر استاندارد سازی وسایل شهربازی اظهار داشـت: از ۲۹۸ وسیله بازی نصب شده در همدان ۲۰۱ مورد موفق به اخذ تاییدیه استاندارد شده اند.

وی در گفـت و گو با ایرنا با بیان اینکـه بهره برداری از این تجهیزات بدون تاییدیه استاندارد ممنوع است ادامه داد: وسایل شهر بازی مشمول مقررات استاندارد اجباری است و در صورت بهره برداری بدون مجوز استاندارد متخلفان باید پاسخگوی هرگونه حادثه احتمالی باشند.

مددی به خانواده ها توصیه کرد: برای تفریح و سرگرمی فرزندانشان از شهربازی هایی استفاده کنند که گواهینامه بازرسی اسـتاندارد در کنار هر وسیله بازی نصب شده باشد.

بر اسـاس اسـتاندارد ملی ایران تجهیزات شهربازی باید دارای جعبه کمک‌های اولیه، سیستم اطفاء حریق، داشتن حصار اطراف دسـتگاه برای هر تجهیز به حداقل ارتفاع یک متر و فاقد میله‌های افقی، داشتن تابلو محدودیت‌های بهره برداری برای هر دسـتگاه، نصب گواهینامه استاندارد برای هر دسـتگاه در دید عموم، داشتن دوربین‌های مدار بسـته برای هر دستگاه، نصب تجهیزات به سیستم اتصال زمین (مخصوص دسـتگاه‌های برقی)، تایید آتش نشانی برای تجهیزات شـهربازی سرپوشیده، عبور تمامی سیم‌ها و کابل‌های دسـتگاه از درون لوله‌های محافظ هادی برق، بازرسی روزانه، هفتگی و ماهانه توسط اپراتور و ناظر فنی دستگاه و تکمیل چک لیست‌های مربوطه و ثبت حوادث مربوطه است.

گوشت در همدان ارزان شد

قیمت گوشـت گرم در همـدان کاهش یافته و هم اینک در فروشـگاه های زنجیره ای این شهر با قیمت مناسب عرضه می شود.

رئیس سـازمان جهاد کشـاورزی همدان در حاشـیه نشسـت مدیران اجرایی در گفت و گـو با ایرنا افزود: اکنون گوشت ران با قیمت هر کیلوگرم ۳۵۵ هزار ریال و گوشت سردسـت با قیمت ۳۳۵ هزار ریال در حال عرضه است.

منصور رضوانی جلال بیان کرد: همچنین قیمت گوشت مخلـوط همدان ۲۰ هزار ریال کاهـش یافته و به ۴۵۰ هزار ریال در هر کیلوگرم رسیده است.

رئیس سازمان جهاد کشـاورزی همدان اظهار داشت: واردات گوشـت گرم به اسـتان موجب کاهش قیمت گوسفند زنده و به دنبال آن گوشت گرم شده است.

رضوانی جلال اضافه کرد: کمبودهایی در زمینه دام زنده وجود داشـت که این کمبود با واردات گوشت گرم از خارج کشور جبران شد.

وی ادامـه داد: ۱۳ تن گوشـت گرم گوسـفندی هفته گذشـته وارد استان شـد و هم اینک در فروشگاه های زنجیره ای شهر همدان در حال عرضه است.

رضوانی جلال بیان کرد: گوشـت گرم گوسـفندی به میزان مورد نیاز همدان از طریق واردات تامین می شود البته نمی گذاریم واردات به تولید استان ضربه وارد کند.

وی گفـت: با توجه بـه قرار گرفتـن در فصل بهار و افزایش نزولات آسـمانی، وضعیت مرتع و تعلیف دام نسبت به گذشته بهتر شده است.

رئیس سـازمان جهاد کشـاورزی همدان اظهارداشت: ارزان بودن دسترسـی به علوفـه و تعلیف دام، رغبت دامداران را نسبت به فروش دام زنده افزایش داده است.

اجازه نمی‌دهیم حقوق ملت تضییع شود

نبایـد اجـازه دهیـم کـه هماننـد خـروج قلـدر مابانـه آمریـکا از برجام، اروپایی‌هـا نیـز بـا بدعهدی باعـث تضییـع حقـوق مسـلم ملـت ایـران شـوند و بایـد تعهداتـی از آنهـا گرفـت کـه بتـوان کامـل بـر روی آنهـا حسـاب کـرد.

نماینـده مـردم تویسـرکان گفـت: رهبـر معظـم انقلاب بـه صـورت روشـن، جزئـی و مصداقـی نقشـه راه برخـورد بـا آینـده برجـام را در دیـدار اخیـر خـود بـا مسـئولان نظـام ترسـیم کردنـد.

محمـد مهـدی مفتـح در گفت‌وگـو بـا تسـنیم اظهـار داشـت: رئیـس جمهـوری نیـز پـس از خـروج آمریـکا از برجـام اعـلام کـرد کـه چنـد هفتـه بـه طرف‌هـای دیگـر برجـام بـرای عمـل بـه تعهـدات برجامـی و تعییـن تکلیـف رفتـار خـود در قبـال برجـام فرصـت داده می‌شـود.

مفتـح بـا اشـاره بـه اینکـه اکنـون رویکـرد جمهـوری اسـلامی ایـران در قبـال برجـام بـدون آمریـکا بـا توجه بـه سـخنان رهبـر معظـم انقـلاب بـرای دولتمـردان و تیـم مذاکـره کننـده هسـته‌ای روشـن شـده اسـت، تصریـح کـرد: آمریـکا بـدون هیـچ دلیـل موجهـی از برجـام خـارج شـد و اکنـون بایـد بـا گرفتـن تضمین‌هـا و تعهـدات عملـی و محکـم از اروپایی‌هـا شـاهد تکـرار ایـن گونـه بـد عهدی‌هـا و از دسـت دادن فرصـت نشـویم.

نماینـده مـردم تویسـرکان در مجلـس شـورای اسـلامی گفـت: اروپایـی هـا بایـد بـرای تـداوم برجـام تضمیـن و تعهـد عملـی بدهنـد تـا دیگـر شـاهد بـد عهـدی و از دسـت دادن فرصـت هـا نشـویم.

وی تصریـح کـرد: نبایـد اجـازه دهیـم کـه هماننـد خـروج قلـدر مابانـه آمریـکا از برجـام، اروپایی‌هـا نیـز بـا بدعهـدی باعـث تضییـع حقـوق مسـلم ملـت ایـران شـوند و بایـد تعهداتـی از آنهـا گرفـت کـه بتـوان کامـل بـر روی آنهـا حسـاب کـرد.

آگـهی مزایده(نوبت دوم)

بانک توسـعه صادرات ایران در نظر دارد نسـبت به فروش اموال مازاد خود (تعدادی از املاک و ماشین آلات) از طریق برگزاری مزایده عمومی اقـدام نماید. متقاضیـان می‌توانند در صورت تمایـل به خرید، جهت کسب اطلاعات کامل به سـامانه تدارکات الکترونیکی دولت به نشانی setadiran.ir مراجعه نمایند.(م‌الف ۸۲۹)

اداره کل مهندسی ساختمان

ارتباط با
سرویس خبر
khabar@hamedanpayam.com

پیام تاریخ، تمدن و فرهنگ مادستان
The Message Of Madestan's History & Civilization & Culture
روزنامه همدان پیام
۲
یکشنبه ● ۶ خردادماه ۱۳۹۷ ● شماره ۳۲۰۳
خبر
khabar@hamedanpayam.com

خبر

۷۰ پروژه در استان همدان مرمت و کاوش می‌شود

امسال ۷۰ پروژه مرمت، کاوش و تعیین حریم در استان همدان انجام می‌شود.
معاون میراث فرهنگی اداره کل میراث فرهنگی، صنایع‌دستی و گردشگری همدان گفت: امسال مرمت، کاوش و تعیین حریم ۷۰ پروژه در استان همدان با اعتبارات استانی و ابلاغی انجام می‌شود.
احمد ترابی در گفت‌وگو با تسنیم با اشاره به اینکه تمامی شهرستان‌های استان از پروژه‌های مرمتی، کاوش و تعیین حریم برخوردار هستند، افزود: بیش‌ترین پروژه‌ها در شهرستان همدان و کمترین در شهرستان فامنین است.
وی با بیان اینکه مرمت آرامگاه بوعلی و باباطاهر از جمله پروژه‌های در نظر گرفته شده در سال ۹۷ است، عنوان کرد: از دیگر اقدامات شاخص در شهرستان همدان مرمت گنبد علویان، بازار قدیمی، کاروانسرای قلم داری و بدنه میدان امام(ره) است.

خبر

بازارگردی حجاج این‌بار در نمایشگاه کالای ایرانی

مدیر حج و زیارت استان همدان در حمایت از کالای ایرانی خبر از افتتاح نمایشگاه کالا ایرانی برای خرید زائران در محل شرکت نمایشگاه‌های بین‌المللی استان همدان خبر داد.
محسن ساغرچی در گفت‌وگو با ایسنا، اظهار کرد: در راستای عمل به شعار سال ۹۷ مبنی بر «حمایت از کالای ایرانی» طرح «خرید سوغات ایرانی» برای زائران حج در استان همدان اجرا می‌شود.
وی با بیان اینکه این نمایشگاه یک هفته قبل از اعزام زائران افتتاح خواهد شد، افزود: با همکاری تولیدکنندگان داخلی مقرر شده است غرفه‌هایی از کالاهای ایرانی با حداقل هزینه راه‌اندازی شود تا زائران حج تمتع بتوانند سوغات‌های خود را از تولیدات داخلی تهیه کنند.

خبر

پیشرفت ۲۵ درصدی مرکز جامع سرطان

رئیس دانشگاه علوم پزشکی استان همدان از پیشرفت ۲۵ درصدی عملیات ساخت مرکز جامع سرطان همدان خبر داد.
حبیب‌ا... موسوی‌بهار در گفت‌وگو با ایسنا،با اشاره به پیشرفت ۲۵ درصدی عملیات ساخت مرکز جامع سرطان همدان اظهار کرد: ۵۰ درصد پروژه توسط بنیاد فرشچیان انجام و ۵۰ درصد دیگر توسط دانشگاه علوم پزشکی همدان تکمیل و تجهیز خواهد شد.
وی از بهره‌برداری بخش رادیوتراپی مرکز جامع سرطان تا پایان سالجاری خبر داد و افزود: ما بقی قسمت‌های این مرکز طی دو سال آینده به بهره‌برداری خواهد رسید.موسوی‌بهار تصریح کرد: اعتبار لازم برای ساخت این مجموعه ۵۰ میلیارد تومان است و اعتبار موزد نیاز به منظور تهیه تجهیزات این مجموعه بستگی به زمان خریداری تجهیزات بر اساس قیمت دلار دارد.

یادداشت روز

بانک‌های خصوصی در مورد خروج سرمایه ها پاسخگو باشند

چند روز قبل خبری با این عنوان که برخی بانک های خصوصی و خصولتی سپرده های مردم استان را در خارج از همدان هزینه می کنند، از زبان رئیس کمیسیون هماهنگی بانک های استان همدان در رسانه های منتشر شد که جای بسی تأمل و البته نگرانی دارد.
این خبر در حالی انعکاس رسانه ای داشته که پیش از آن بارها و بارها شاهد انتقادهای تند استاندار همدان از عملکرد بانک ها به ویژه در بخش سرمایه گذاری و اشتغال بوده ایم.
اینکه بانک های استان در زمینه سرمایه گذاری ها و کمک به تولید در استان عملکرد قابل قبولی نداشته اند و مدیر ارشد استان نیز این موضوع را به نوعی گوشزد نموده است، نیازمند تجدید نظر در برنامه ها و اقداماتی است که شرایط را به این سمت سوق می دهد؛ چراکه نقش بانک ها در ایجاد اشتغال و رونق فضای کسب و کار کاملا روشن است.
آنچه اما نگرانی ها را افزایش می دهد، خروج سرمایه های مردم از استان و استفاده از سپرده های بانکی که متعلق به استان است، در جهت سرمایه گذاری در خارج از استان به ویژه تهران است که طبق گفته رئیس کمیسیون هماهنگی بانک های استان مربوط به بانک های حصوصی و البته خصولتی است.
ابنگونه اتفاقات آن هم در شرایطی که اشتغال اولویت اصلی استان است، نه تنها جای هیچگونه توجیهی ندارد، بلکه انتظار می رود دست اندرکاران امور از چنین حرکتی به هر دلیلی که باشد، جلوگیری کنند.
برای مردم خوب استان و افکار عمومی پذیرفتنی نیست که چنین بانک هایی با سپرده مردم به دنبال سرمایه گذاری در خارج از استان باشند . سرمایه هایی که در صورت بهره گیری متاسب از آنها در سطح استان قطعا گره های بزرگی باز خواهد شد.
این اتفاق علاوه بر صحه گذاشتن بر همکاری نداشتن بخش عمده‌ای از بانک ها در بحث سرمایه گذاری و اشتغال استان، نوعی بی توجهی به نیازها، اولویت ها و منافع استان نیز است که می تواند تبعات بدی برای استان و حتی بانک های مزبور داشته باشد. پیشنهاد می‌شود در صورت اصلاح این روند استان نیز به این نوع بانکها از روشهای بازدارنده و کاهش خدمات استفاده کند بلکه راه آیندا!
به هر حال در شرایط فعلی انتظار مردم و افکار عمومی از این بانک ها پاسخگویی و شفاف سازی عملکرد خود است تا ضمن جلوگیری از خروج سرمایه ها استان و استفاده از آنها در دیگر استان‌ها، زمینه برای تقویت اعتماد عمومی بیش از پیش فراهم گردد.

سرپرست فرمانداری ملایر منصوب شد

قیاسی: پاشنه کشیده خدمت‌رسانی شود

▪ رضایی: ولی‌نعمتی مردم را در عمل ثابت کنیم

با تجلیل از زحمات عبدالعظیم رضایی، رضا قیاسی معاون هماهنگی امور اقتصادی استاندار همدان با حفظ سمت به عنوان سرپرست فرمانداری ملایر منصوب شد.
فرماندار سابق ملایر روز گذشته در مراسم تودیع و معارفه سرپرست فرمانداری ملایر اظهار داشت: هر آنچه در دوره مدیریتی بنده در فرمانداری انجام شده برحسب وظیفه و در راستای خدمت به مردم بوده است و مسئولیت هر نوع اتفاقی که در محدوده شهرستان رخ دهد، با فرمانداری است.
عبدالعظیم رضایی افزود: فرمانداری نماینده دولت در شهرستان است و باید در قبال مسائل مربوط به محدوده خود پاسخگو باشد.
وی با اشاره به اینکه یکی از مهمترین وظایف فرمانداری برگزاری انتخابات است تصریح کرد: طی زمانی که بنده مسئولیت فرمانداری ملایر را بر عهده داشتم توانستیم انتخاباتی سالم و در نهایت دقت را برگزار کنیم.وی با بیان اینکه امروز امنیت خوبی در شهرستان ملایر حاکم است؛ گفت: امنیت امروز شهرستان حاصل تلاش و همدلی شورای تامین و همه مسوولان است که با این وفاق توانستیم حوادث ناگواری را که در دی ماه سال گذشته رخ داد را با خیر و خوبی پشت سر بگذاریم.
به گزارش فارس رضایی با بیان اینکه ما برای حفظ انقلاب اسلامی بیش از ۲۰۰ هزار شهید تقدیم کرده‌ایم گفت: همه این زحمات و تلاش‌ها برای حفظ نظام و خدمت به مردم و ایجاد دموکراسی در کشور است.
فرماندار سابق ملایر اضافه کرد: وقتی می‌گویم مردم ولی‌نعمت ما هستند باید در عمل نیز این را نشان دهیم و تنها هدفمان خدمت به مردم باشد.
وی با بیان اینکه وظیفه فرماندار نیز خدمت به مردم شهرستان است گفت: ما نیز طی مدت خدمت در این شهرستان تلاش کردیم همین امر را دنبال کنیم.
رضایی با بیان اینکه بهترین خاطراتش در دوران خدمتش در ملایر بوده است، گفت: من به مردم ملایر عشق می‌ورزم و طی این مدت نیز سعی کردم مردمی باشم.
وی با بیان اینکه مجموعه نظام یک مجموعه یکپارچه است افزود: اینکه بیاییم و در مورد دیگران انتقاد بیجا داشته باشیم بی‌انصافی است.فرماندار سابق ملایر با بیان اینکه اگر به زیرساخت‌های فرهنگی توجه کنیم ما بقی مشکلات در حوزه‌های دیگر نیز حل خواهد شد، خواستار توجه به این مهم شد.
در ادامه سرپرست جدید فرمانداری ملایر نیز با اشاره به اینکه ملایر ظرفیت‌های خوبی را در حوزه‌های مختلف دارد گفت: فضای عمومی ملایر فضای خدمت است و باید افتخار کرد به مردم این خطه خدمت کنیم.رضا قیاسی با بیان اینکه ملایر روی ریل و مسیر توسعه قرار گرفته است؛ افزود: با این فضای همدلی و وحدتی که در شهرستان حاکم است باید تلاش شود تا این مسیر همچنان به موفقیت ادامه پیدا کند.
سرپرست فرمانداری ملایر با بیان اینکه امروز مشکلات معیشتی و اقتصادی به عنوان یکی از معضلات کشور مطرح است گفت: انقلاب اسلامی ما دستاوردهای زیادی داشته و نباید اجازه دهیم مشکلات دستاوردها را زیر سوال ببرد.
وی خطاب به مدیران و مسئولان بر دوری کردن از حواشی تاکید کرد و گفت: فرصت برای خدمت کم است و باید پاشنه‌کشیده برای مردم کار کنیم.قیاسی اضافه کرد: باید تا جایی که می‌توانیم برای رفع مشکلات اقتصادی تلاش کنیم و در حوزه سرمایه‌گذاری فضای کسب و کار را در جامعه مهیا سازیم.در ادامه از خدمات دو ساله عبدالعظیم رضایی تجلیل و رضا قیاسی به عنوان سرپرست فرمانداری ملایر منصوب شد.
گفتنی است رضایی فرماندار ملایر به تهران می رود و این دومین بار است که رضا قیاسی سرپرستی این پست را در ملایر عهده دار می شود.

استاندار:

میز خدمت در همدان راه اندازی می شود

میز خدمت در راستای خدمت رسانی بیشتر به مردم تا ابتدای تیرماه سالجاری در استان راه اندازی می شود.
استاندار همدان گفت: در نشست آمار و شاخص های پایش و توسعه اظهار داشت: بر اساس تاکید رئیس جمهوری و در راستای حفظ حقوق شهروندی، راه اندازی سامانه میز خدمت در سازمان های دولتی مورد تاکید قرار گرفت.
به گزارش ایرنا، محمد ناصر نیکبخت راه اندازی میزخدمت از سرگردانی و مراجعات مکرر مردم به نهادهای دولتی جلوگیری می کند و به ارباب رجوع در یک محل پاسخ لازم داده می شود.
وی اظهار داشت: اجرای این طرح نیارمند تدارک یکسری ملزمات از جمله ارایه آموزش، تامین محل مناسب و پیش بینی نیروهای متخصص و توانمند برای حضور در این مکان ها به منظور پاسخگویی مطلوب به مردم است.
استاندار همدان گفت: نشست دبیرخانه شورای راهوری و توسعه استان به منظور بررسی راهکارهای اجرای طرح میز خدمت هفته جاری برگزار می شود.
نیکبخت تاکید کرد: برای اجرای کردن میز خدمت اول باید تعدادی نیرو توانمند پیش بینی کرده و آنها را در این باره آموزش داد.
استاندار همدان با تاکید بر رعایت حقوق شهروندی در نظام اداری گفت: اجرای طرح میز خدمت باید به تمامی ادارات ابلاغ شود تا آن را اجرایی کنند.
نیکبخت افزود: باید به گونه ای اقدام کرد که مراجعه کنندگان به نهادهای دولتی دچار سرگردانی نشوند بلکه در یک مکان پاسخ سوال و درخواست خود را دریافت کنند.
وی اضافه کرد: باید مکان پیش بینی شده برای اجرای طرح میز خدمت در استانداری به زودی تکمیل شود؛ همچنین از توان کارشناسان سامد (سامانه الکترونیکی ارتباط مردم و دولت) نیز می توان برای اجرای بهینه این طرح بهره گرفت.

آزمون‌های ورودی پایه هفتم مدارس سمپاد حذف شد

پس از مشخص شدن تکلیف مدارس سمپاد در اواخر اردیبهشت ماه و حذف شدن آزمون ورودی پایه هفتم این مدارس، برای اطلاع از جزییات کامل این خبر با رئیس استعدادهای درخشان آموزش‌وپرورش استان گفت‌وگو کردم که در ادامه می‌خوانید.
رئیس اداره استعدادهای درخشان آموزش‌وپرورش استان در گفتگو با خبرنگار ما گفت: در گذشته نحوه ورود دانش‌آموزان به پایه هفتم با برگزاری آزمون ورودی صورت می‌گرفت که این آزمون بر اساس مفاد درسی دانش‌آموزان بود و دانش‌آموزان با قبولی در این آزمون و ورود به پایه هفتم، علاوه بر دوره اول متوسطه، دوره دوم را هم در این مدارس تحصیل می‌کردند.
رضا هاشمی در ارتباط با علت حذف شدن این آزمون به مشکلات برگزاری آنها از قبیل تحمیل فشار روانی بر دانش‌آموزان اشاره کرد و گفت: این آزمون دانش‌آموزان را از کودکی کردن بازمی‌داشت و علاوه براین، خانواده‌ها هزینه‌های بسیاری را برای قبولی فرزندان خود در این آزمون‌ها به مؤسسات آموزشی پرداخت می‌کردند، لذا برای رفع این مشکلات تصمیم به حذف این آزمون گرفته شد.
رئیس اداره استعداد درخشان آموزش‌وپرورش درباره روش پذیرش دانش‌آموزان پس از حذف آزمون، گفت: آزمون هوش و استعداد تحصیلی جایگزین آزمون پیشرفت تحصیلی سال‌های گذشته می‌شود و لذا سنجش دانش‌آموزان از طریق آزمون هوش صورت می‌گیرد که دیگر نیاز به سرمایه‌گذاری طولانی‌مدت چه از لحاظ زمانی و چه از لحاظ هزینه‌ای از سمت دانش‌آموزان وجود ندارد.

استفاده از ظروف پلاستیکی در ادارات ممنوع شد

معاون هماهنگی امور عمرانی استاندار همدان با ارسال نامه‌ای به دستگاه‌های اجرایی استان، درباره استفاده بهینه از کاغذ و ممنوعیت استفاده از ظروف یکبار مصرف در جلسات و همایش های اداری دستوراتی صادر کرد.
محمودرضا عراقی در این نامه تأکید کرد: به منظور اهمیت حفظ منابع آب، خاک، هوا و مواد اولیه و نقش کاهش تولید در مدیریت پسماند، از مصرف ظروف یکبار مصرف در جلسات و همایش‌های اداری اجتناب شود.
وی افزود: انباشته شدن ظروف پلاستیکی یکبار مصرف در طبیعت، خیابان‌ها، بوستان های جنگلی و سواحل چهره نامناسبی در محیط زندگی بشر ایجاد می کند.
معاون استاندار همدان اظهار داشت: استفاده از این ظروف علاوه بر آسیب جدی و مستقیم بر بدن انسان، بر محیط زیست نیز تأثیر منفی می‌گذارد؛ چرا که تجزیه ظروف پلاستیکی و یکبار مصرف در طبیعت ۳۰۰ تا ۶۰۰ سال طول می‌کشد و سوزاندن آنها نیز باعث انتشار گازهای سمی خطرناک از جمله دی اکسین و فوران در محیط و هوا می شود.
عراقی از تمام مسئولان و ادارات دولتی و خصوصی خواست تا حد امکان با استفاده نکردن از این ظروف در حفظ و پاکیزه نگهداشتن محیط زیست کوشا باشند.
وی توصیه کرد: برای حفظ طبیعت از لیوان های شیشه ای برای صرف چای و سایر نوشیدنی‌ها در مراسم ها استفاده شود، همچنین استفاده حداکثری از بشقاب و ظروف چندبار مصرف در صورت ضرورت و استفاده از ظروف پایه گیاهی نسبت به ظروف پلیمری را در دستور کار قرار گیرد.
معاون هماهنگی امور عمرانی استاندار همدان افزود: هر ساله بسیاری از حیوانات به علت خوردن پلاستیک یا ظروف پلاستیکی جان خود را از دست می‌دهند.
عراقی اضافه کرد: بنابراین برای حفظ محیط زیست و سلامتی تا حد امکان از ظروف پلاستیکی یکبار مصرف استفاده نشود تا دارای محیط زیستی سالم و عاری از آلودگی و جلوگیری از انتشار انواع میکروب ها در بدن باشیم.
وی همچنین در این نامه استفاده حداکثری از بسترهای بدون کاغذ در مکاتبات و انتقال اطلاعات، رعایت تناسب و اندازه کاغذ با حجم مطالب، استفاده از هر ۲ سمت کاغذ، استفاده از کاغذهای بازیافتی برای پیش نویس ها و جداسازی کاغذ از سایر پسماندها را از دستگاه‌های اجرایی مطالبه کرد.

آغاز شمارش معکوس سرریز سداکباتان

مدیرعامل شرکت آب منطقه‌ای استان همدان با بیان اینکه ۸۷ درصد سداکباتان پر شده است، گفت: در حال حاضر حجم سداکباتان به ۳۰ میلیون متر مکعب رسیده است و اگر بارش‌ها تا نیمه‌خرداد ادامه یابد تا ۲ هفته آینده سد سرریز می‌شود.
منصور ستوده در گفت‌وگو با ایسنا، با اشاره به اینکه در ۲ روز اخیر به طور متوسط ۲۵ میلیمتر بارندگی در استان رخ داده است، افزود: طی این مدت ورودی سداکباتان ۶,۵ میلیون مترمکعب است.
وی با تأکید بر اینکه مصارف سداکباتان به شدت کاهش یافته است، ادامه داد: در حال حاضر ۲۶۰ لیتر در ثانیه برای مصارف شرب همدان برداشت می‌شود.
ستوده با بیان اینکه سدسرابی تویسرکان با ۹ میلیون مترمکعب پر است، یادآور شد: سدکلان ملایر نیز با ۴۵ میلیون مترمکعب پر شده است و سدآبشینه نیز یک میلیون و ۲۰۰ هزار مترمکعب آب دارد.
وی با اشاره به اینکه ساماندهی رودخانه‌ها از برنامه‌های امسال شرکت آب منطقه‌ای استان است، اظهار کرد: در طرح ساماندهی رودخانه‌ها نقاط آسیب‌پذیر شناسایی شده و لایروبی و ساماندهی صورت می‌گیرد که در مجموع ۱۵ رودخانه در استان همدان شناسایی شده است.
مدیرعامل شرکت آب منطقه‌ای استان همدان با بیان اینکه در استان همدان ۱۰ رودخانه اصلی وجود دارد، اظهار کرد: پیش‌بینی می‌شود امسال ۱,۵کیلومتر از رودخانه‌های استان ساماندهی و لایروبی شود.

پیش‌بینی بروز تنش آبی در ۸۱ روستای همدان

مدیرعامل شرکت آب و فاضلاب روستایی استان همدان نیز در خبر دیگری با بیان اینکه ۲۵۳ روستای استان نیازمند برنامه‌ریزی مدیریت بحران آب هستند، گفت: پیش‌بینی می‌شود ۸۱ روستای استان امسال با تنش آبی مواجه شوند.
سیدمصطفی هاشمی، با اشاره به اینکه روستاهایی که کمبود آب دارند، از عدم تأمین آب رنج می‌برند، اظهار کرد: در زمینه آبرسانی برای ۲۵۳ روستای استان نیاز به برنامه‌ریزی داشته باشیم.
وی با بیان اینکه باید امسال ۸۱ حلقه چاه در روستاهای استان حفر شود، اضافه کرد: از ۲۵۳ روستایی که با مشکل آب مواجه خواهند بود ۸۱ روستا نیاز به حفر چاه داشته و مابقی نیاز به تعمیرات و اصلاح شبکه آبرسانی دارند.
هاشمی با تأکید بر اینکه در برخی از روستاها به علت فرسودگی شبکه به مشکل برمی‌خورند و به بحران آب مربوط نیست، خاطرنشان کرد: سال گذشته در بحرانی‌ترین و گرم‌ترین فصل سال، به ۲۵ روستای استان آبرسانی سیار صورت گرفت و تنش مابقی روستاها با حفر چاه برطرف شد.

shenide@hamedanpayam.com

شنیده‌ها

۱- برکناری، سرانجام مدیران تنبل است. گفته می‌شود استاندار لرستان مدیران خود را تهدید به برکناری و اعلام اسامی آنها در قالب لیست سیاه به مردم کرده است. گویا این تصمیم در پی بی‌تحرکی و ایجاد نارضایتی در بین مردم گرفته شده است. گفتنی است در استان همدان نیز بارها تهدید به برخورد و برکناری برای مدیران مطرح شده است ولی در سال‌های اخیر عملی نشده است.
۲- بیشترین آمار مسمومیت با قارچ استان، در نهاوند بوده است. گفته می‌شود از ۴۷ مسموم استان، ۳۷ مورد آن مربوط به شهرستان نهاوند بوده است. گفتنی است مرگ یک نفر در شهرستان رزن نیز پیش از این گزارش شده است.
۳- اصل سپرده مالباختگان مؤسسات مالی پرداخت می‌شود. گفته می‌شود در تصمیمی جدید قرار است بزودی مطالبات سپرده‌گذاران مؤسسات مالی و اعتباری پرداخت شود. گویا قرار است از هفته آینده این تصمیم اجرایی شود. گفتنی است این اقدام شامل حال تمامی سپرده‌گذاران در کشور خواهد بود.

خبرویژه

سوالات امتحان نهایی از "اتاق تکثیر" لو رفته بود

لو رفتن سوالات امتحان نهایی در هفته گذشته بازتاب هایی به همراه داشت به طوریکه رئیس مرکز سنجش آموزش و پرورش از اجرای فرآیند جدید در توزیع و ارسال برگه‌های امتحانات نهایی بمنظور جلوگیری از لو رفتن سوالات خبر داد.
عبدالرسول عمادی در گفت‌وگو با ایلنا درباره لو رفتن سوالات امتحان نهایی در هفته گذشته و اجرایی شدن یک فرآیند جدید در خصوص تکثیر سوالات گفته: فرآیند تکثیر سوالات و ارسال آن یک فرآیند حفاظت شده، امنیتی و چند لایه است. یعنی اتاق‌های تکثیر مجهز به خنثی کننده امواج موبایل هستند. همچنین حراست در اتاق تکثیر حضور دارد. علاوه بر آن پیش از اینکه مسئولان وارد اتاق تکثیر شوند، اتاق چک خواهد شد و خودشان باید بدون وسایل الکترونیکی بیایند در واقع به نوعی قرنطینه می‌شوند.
وی ادامه داد: سوالات بعد از تکثیر، پاکت‌گذاری شده و تحت‌الحفظ به حوزه‌های اجرایی ارسال می‌شود. علی رغم همه این تمهیدات امنیتی در ۴۰، ۵۰ اتاق تکثیر که در سراسر کشور داریم، متاسفانه خطایی در هفته گذشته رخ داد، اما زمان سوءاستفاده از برگه زیاد نبود و در حد محدودی این چند سوال از اتاق تکثیر خارج شد.
رئیس مرکز سنجش از دستگیر عامل این اتفاق خبر داد، گفت: بلافاصله عامل این کار شناسایی شد. ما کدهای مشخصی در برگه‌های سوال داریم که بر اساس آن کدگذاری می‌توانیم محل وقوع خطا را پیدا کنیم، بنابراین محل وقوع سریعا شناسایی و عامل این تخلف دستگیر شد و پیگیری‌های قضایی در مورد این شخص نیز در حال انجام است.

خبر

امام جمعه همدان:

ایران اسلامی همواره در مقابل آمریکا پیروز است

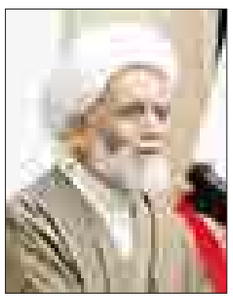

همانطور که رهبر معظم انقلاب فرمودند: آمریکاییان در ۴۰ سال گذشته به اشکال مختلف با ایران در جنگ بوده اند اما همواره ایران اسلامی پیروز این میدان است.
نماینده ولی فقیه در استان و امام جمعه همدان در خطبه های عبادی سیاسی نماز جمعه این هفته در حسینیه امام خمینی(ره) شهر همدان افزود: هربار که آمریکا علیه ایران توطئه کرده است، شکست خورده و ایران اسلامی قدرتمند تر از گذشته شده است.
آیت ا... غیاث الدین طه محمدی اضافه کرد: خروج آمریکا از برجام و پیش کشیدن تحریم ها نیز توطئه دیگری است که به فرموده رهبر معظم انقلاب، بدون شک امریکا شکست می خورد و ما پیروز خواهیم بود. وی بیان کرد: در طول ۴۰ سال گذشته همه روسای جمهوری آمریکا با جمهوری اسلامی در جنگ بوده و شکست خورده اند و ترامپ نیز به آنها خواهد پیوست .
نماینده ولی فقیه در استان و امام جمعه همدان اظهار داشت: سخنان رهبر معظم انقلاب فصل الخطاب است و باید فرمایشات اخیر رهبری در جمع کارگزاران و مسئولان کشور، نکته به نکته پیاده و ثبت شود.
آیت ا... محمدی ادامه داد: طبق فرموده رهبر معظم انقلاب، سازمان مللی که زیر سلطه آمریکا است چگونه می خواهد حق ملت های مظلوم را بستاند و نمونه آن این است که در چهار سال گذشته، یمن در سخت ترین شرایط است اما سازمان ملل اقدامی نکرده است.

پیام تاریخ، تمدن و فرهنگ مادستان
The Message Of Madestan's History & Civilization & Culture
روزنامه همدان پیام
۳
یکشنبه ● ۶ خردادماه ۱۳۹۷ ● شماره ۳۲۰۳
مادستان
madestan@hamedanpayam.com

زمینه برای صادرات سیر تویسرکان به خارج از کشور مهیا می‌شود

زمینه لازم برای صادرات سیر تویسرکان به خارج از کشور مهیا می شود تا تولیدات بالای سیر شهرستان در امسال از بازار فروش برخوردار شود.
فرماندار تویسرکان گفت: شهرستان تویسرکان در سال ۹۶ در مجموع شاهد کشت ۲۶۰ هکتار سیر بود اما این مقدار امسال با رشد شش برابری به یک هزار و ۵۰۰ هکتار رسید.
به گزارش تسنیم، حبیب مومیوند افزود: سیرکاران تویسرکانی در سال گذشته از منافع مالی و درآمدزایی بالایی بهره مند شدند اما تولید بالای این محصول در امسال نگرانی هایی را برای پیدا کردن بازار فروش ایجاد کرده بود.
وی با بیان اینکه امسال میزان تولید سیر شهرستان تویسرکان بیش از ۲۲ هزار و ۵۰۰ تن است تاکید کرد: پس از پیگیری های مستمر و مکاتبه با استاندار همدان، استاندار دستور تشکیل تعاونی سیر کاران تویسرکانی با مشارکت حداقل ۴۰ نفر از فعالان این بخش را داد.
مومیوند افزود: مقرر شده که با تشکیل تعاونی سیرکاران، برای هر یک از اعضای تعاونی کارت بازرگانی صادر شود تا آنها می توانند از مبادی رسمی و قانونی نسبت به صادرات محصول خود به کشورهای عراق، کویت و امارات اقدام کنند.
فرماندار تویسرکان تاکید کرد: همچنین تولید فرآورده های جنبی مانند پودر سیر، ترشی سیر و مواردی از این دست نیز می تواند به درآمدزایی بیشتر تویسرکان از این محصول کمک کند.
مومیوند از فعالیت ۲۰ درصد واحدهای کشت گلخانه ای استان همدان در شهرستان تویسرکان خبر داد و اظهار داشت: حدود دو سوم از این واحدهای کشت گلخانه‌ای در سال های ۹۵ و ۹۶ در شهرستان تویسرکان ایجاد شده‌اند.
وی ابراز کرد: شهرستان تویسرکان از بیش از ۱۴ هزار هکتار بهره بردار در حوزه کشاورزی برخوردار است و به دلیل کاهش منابع آب زیزمینی نیاز است که به سمت توسعه کشت‌های گلخانه‌ای و کم آب بر حرکت کنیم.

خبر

نرخ شهریه مدارس شاهد در ملایر مشخص شد

رئیس اداره آموزش و پرورش شهرستان ملایر با بیان اینکه سقف پذیرش دانش‌آموز در مدارس شاهد برای هر کلاس را ۲۵ نفر قرار می‌دهیم، گفت: با توجه به رشد شهریه‌های این مدارس، امسال برای دوره ابتدایی سقف ۴۸۴ هزار تومان، دوره متوسطه اول ۶۰۵ هزار تومان و متوسطه دوم ۷۱۵ هزار تومان درنظرگرفته شده است.
هادی سلگی در گفت‌وگو با ایسنا ، با تأکید بر اینکه برای ارتقاء بیشتر کیفیت آموزش در اینگونه مدارس آزمون‌ها با دقت و جدیت کافی برگزار می‌شود، افزود: تمام مدارک امتیازآور برای افراد باید از مراجع ذیصلاح مورد تأیید قرار گیرد تا هیچ‌گونه‌ای شائبه‌ای به وجود نیاید.
وی با اشاره به اینکه تهیه لباس فرم دانش‌آموزان از خیاطان ملایری یکی از راه‌های حمایت از کالای ایرانی است، خاطرنشان کرد: برای سال تحصیلی آینده برنامه‌ریزی و هماهنگی‌ها لازم در کارگروه مربوطه صورت گرفته است و برای دوخت لباس فرم دانش‌آموزان اتحادیه صنف خیاطان تهیه پارچه از تولیدات داخلی را در اولویت خود قرار می‌دهند.
رئیس اداره آموزش و پرورش شهرستان ملایر در بخش دیگری از سخنانش با اشاره به اینکه خردادماه امسال امتحانات سوم متوسطه و پیش‌دانشگاهی برای ۱۷۶۳ دانش‌آموز شامل ۸۲۷ پسر و مابقی دختر برگزار می‌شود، ادامه داد: ۸ حوزه امتحانی دخترانه و پسرانه برای همه رشته‌ها درنظر گرفته شده است.

شروع طرح تکریم خانواده های محروم بخش گل تپه

امسال طرح تکریم خانواده های محروم بخش گل تپه با ستقبال ادارات و تشکیل کروه حامیان محرومین پر رنگ تر شد ه است
ادارات بخش گل‌تپه طرح توزیع سبد کالا بین خانواده‌های محروم روستاها را جزء وظایف کاری خود در ماه رمضان تعریف کرده‌اند.
بخش گل‌تپه دارای ۴۶ روستا و یک شهر است که اکثر روستاهای بخش به دلیل مسافت طولانی با مرکز شهرستان و نداشتن امکانات رفاهی از محرومیت زیادی برخوردارند و مهاجرت در این منطقه همچنان رو به افزایش است.
بخشدار گل‌تپه در گفت‌وگو با همدان‌پیام ضمن قدردانی از همکاری مدیران ادارات بخش با کمیته امداد گفت: این منطقه دارای ۲۵ اداره است که هر اداره ۳ مورد سبد کالای مصرف خانوار را به عهده گرفته و هفته‌ای یک روز را برای توزیع سبد کالا به خانواده‌های محروم روستاها اختصاص داده‌اند که این سرکشی و دلجویی توسط مدیران ادارات و همراهی رئیس کمیته امداد انجام می‌گیرد.
ابراهیم دهقانی‌خواه افزود: علاوه بر این گروه خیرین حامی خانواده‌های بی‌بضاعت تشکیل شد که افراد متمکن شهر ضمن شناسایی محرومینی که تحت پوشش کمیته امداد نیستند به روستاها مراجعه کرده و با گفت‌وگو صمیمانه که با خانواده‌ها دارند از مشکلات فرهنگی و اجتماعی آنان آگاهی پیدا کرده و در کنار همدردی و ارائه راهکار برای خانواده‌ها حمایت مالی نیز انجام می شود

جوان ملایری با چند ضربه چاقو به قتل رسید

جوانی در یکی از چهار راه های این شهر به پسری که در حال رانندگی با خودرو پژو آردی بوده حمله ور شده و با وارد کردن چند ضربه چاقو به ناحیه گردن، وی را به قتل می رساند.
فرمانده انتظامی ملایر در گفت و گو با ایرنا اظهار کرد: پس از این حادثه، فرد مصدوم بلافاصله به بیمارستان منتقل شد اما پس از چند روز مدا و درمان جان خود را از دست داد.
داود علی بخشی اظهار داشت: تیم های پلیسی با رصد سرنخ های موجود در کمتر از ۴۸ ساعت مخفیگاه قاتل را شناسایی و با هماهنگی مقام قضایی او را دستگیر کردند.
فرمانده انتظامی ملایر با بیان اینکه قاتل خصومت های شخصی را علت قتل عنوان کرده است، افزود: شهروندان در اینگونه موارد باید پایبند قانون باشند و به صورت شخصی وارد عمل نشوند.
وی افزود: چنانچه موضوعی و تخلفی از سوی کسی رخ می دهد باید شاکیان از مجاری قانونی موضوع را پیگیری کنند نه اینکه به جای پلیس و دستگاه قضایی تصمیم بگیرند.فرمانده انتظامی ملایر اضافه کرد: بهترین راهکار برای دست یافتن به حقوق خود، مشاوره گرفتن از افراد توانمند، اهل اندیشه و تفکر است. علی بخشی اظهار داشت: برخی افراد پس از بروز اتفاقی بلافاصله واکنش منفی نشان داده و با انجام کارهای ناصحیحی نظیر ضرب و شتم یا قتل فرد مقابل، خود و خانواده طرف های دعوا را به دردسر می اندازند.

۱/۵ تن مواد غذایی فاسد و تاریخ گذشته در بهار معدوم شد

یک و نیم تن مواد غذایی فاسد و تاریخ گذشته در شهرستان بهار کشف، ضبط و معدوم شد.
مدیر شبکه بهداشت و درمان بهار گفت: در راستای اجرای بخشنامه های بهداشت مواد غذایی، نظارت و کنترل مراکز تهیه و توزیع مواد غذایی و اماکن عمومی و در پی اجرای طرح های تشدید بازرسی موادغذایی و طرح سلامت نوروزی طی بازدیدهای صورت گرفته در اسفند ۹۶ و فروردین ماه سال جاری مقدار یک و نیم تن مواد غذایی فاسد و تاریخ گذشته کشف و ضبط شد. به گزارش مهر، محمد به نشان اظهار کرد: همچنین ۵۰۰ عدد ظروف یکبار مصرف از این اماکن کشف، ضبط؛ جمع آوری و با حضور مسئولین معدوم شد. وی گفت: موادغذایی معدوم شده شامل مواد لبنی، پروتئینی، شیرینی جات، ادویه جات، خشکبار، تنقلات و نوشیدنی ها بوده است.

مدیر عامل برق استان خبر داد

تامین روشنایی سراب گیان تا عید فطر

نهاوند –خبرنگارهمدان پیام:مدیر عامل شرکت نیروی توزیع برق استان از آغاز عملیات جرایی پروژه تامین روشنایی مسیر دسترسی سراب گیان که پنجشنبه هفته پیش کلنگ زنی شده بود، در روز شنبه(دیروز) خبر داد. محمد مهدی شهیدی افزود؛این پروژه که با پیگیری فرماندار و حمایت مدیر توزیع برق به علت توجه به پدیده جذب گردشگر و برقراری امنیت کامل صورت پذیرفت طبق وعده صبح روز شنبه با بارگیری تیرها عملا شروع بکار کرد.
وی گفت؛ بنا به وعده ها بهره برداری از این پروژه، بعنوان عیدانه مردم گبان و گردشگران این منطقه در عید سعید فطر تحقق خواهد یافت.

۱۵۰چراغ LED برای روشنایی سراب

مدیرعامل نیروی شرکت توزیع برق استان در باره جزئیات این پروژه افزود: با احداث ۲ دستگاه پست هوایی ٤ کیلومتر شبکه فشار ضعیف و نصب حدودا ۱۵۰ دستگاه چراغ LED کم مصرف و با اختصاص اعتبار۲۰۰میلیون تومان، روشنایی مسیر یاد شده توسط شرکت توزیع نیروی برق استان همدان تامین خواهد شد که، سهم بسزایی در تامین زیر ساخت های توریستی منطقه سراب گیان، خواهد داشت.

تفاهم نامه برق استان و فرمانداری نهاوند

شهیدی هم چنین از انعقاد تفاهم نامه ای بین فرمانداری نهاوند و شرکت توزیع نیروی برق استان همدان خبر داد و گفت؛فرماندار نهاوند وعده داده است، مبلغ ۴۰۰میلیون تومان از اعتبارات شهرستان در سال ۹۷ برای اصلاح و بهینه و توسعه احداث شبکه های توزیع شهرستان اختصاص یابد.

تاکسی‌ها با کرایه جدید

» مهدی ناصرنژاد

آقای کامران گردان، سخنگوی شورای شهر همدان در گفت‌وگویی با یکی از خبرگزاری‌ها اعلام داشته است که با استناد به (بند ۲۷ ماده ۸۰ قانون اصلاح موادی از قانون تشکیلات، وظایف و انتخابات شورای اسلامی کشور و انتخاب شهرداران و اصلاحات بعدی آنان) با نرخ‌نامه مبنی بر افزایش نرخ میانگین تا ۱۵ درصد کرایه تاکسی در همدان موافقت شد. ای کاش سخنگوی محترم شورای اسلامی شهر همدان خیلی راحت می‌گفت، تاکسی‌ها ۱۵ درصد به کرایه‌های خود اضافه کرده‌اند، آن وقت ما هم مجبور نبودیم یک بند چند خطی و پیچ در پیچ از قانون شوراها را در اینجا بیاوریم و خوانندگان خود را گیج کنیم.
حالا هم پیشنهاد می‌کنیم یکی از اعضای محترم شورای شهر و یا همین آقای گردان عزیز برای آرامش خیال مسافران تاکسی در همدان یک لیستی بدهند که مثلاً کرایه‌های ۶۰۰ تومانی شده است (۶۹۰ تومان)، (۷۰۰ تومانی، ۸۰۵ تومان) ، (۸۰۰ تومانی ۹۲۰ تومان) و الی آخر!
البته یک مشکل نه‌چندان قدیمی و بغرنج و خیلی هم موذیانه در این میان و در هنگام نرخ‌گذاری‌های جدید، همواره چوب لای چرخ بوده است و اجازه نمی‌دهد حساب و کتاب‌های ما بی‌غل‌وغش از کار درآید.
مثلاً آقایان راننده می‌خواهند برچسب‌های کرایه‌های جدید را مقابل دیدگان مسافران محترم خود روی شیشه جلو نصب کنند. ۶۹۰ تومان، ۸۰۵ تومان، ۹۲۰ تومان و الی آخر و حتی قطعاً هم این بحث بین راننده و مسافر دائماً بالا خواهد گرفت که «۵ تومانش را از کجا بیاورم!؟»، «۲۰ تومانم کجا بود!؟» و آقای راننده هم با هزار منت و طعنه‌ای گزنده پاسخ خواهد داد که «بینداز توی صندوق صدقات!»
از سوی دیگر هم چنانچه راننده در این میان رندی کند و اعداد و ارقام را به سمت خود گرد کند، آن وقت است که مسافران طلبکارانه یقه راننده را می‌چسبند که به زیادخواهی و حرام‌خوری عادت کرده‌اید! و مردم بدبخت را سرکیسه می‌کنید! و از این جنگ و جدل‌های لفظی که آسیبی جدی برای فرهنگ عمومی است همچنان ادامه پیدا می‌کند تا بلکه خود شورای شهر پادرمیانی کند و ریش‌سفیدی به خرج داده و راهکاری برای رفع بلاتکلیفی از واحد پول کشورمان ارائه دهد و تمام ریال‌ها به نفع سیر صعودی تورم در کشورمان به تومان تبدیل گردد. بنابراین راهی نمی‌ماند غیر از اینکه کرایه‌ها و تعرفه خدمات ریز و درشت برای یک بازه زمانی چند ساله، نرخ‌گذاری شود. مثلاً اینکه قرص و محکم بایستند بگویند کرایه تاکسی مبدأ میدان امام تا تپه حاج عنایت تا سال ۱۴۰۰ ببخشید پایان سال ۱۴۰۰) هزار تومان. هیچکس هم حق ندارد حرف بزند. در این صورت شاید جداقل خودمان به واحد پول‌های خومان احترام بگذاریم و خیلی از ارزش‌ها را که در فرهنگ، ملیت، اقتصاد و باورهای ما رتبه جهانی دارند، بی‌ارزش و لگدمال نکنیم. ریال ایرانی، برای خودش ریال بود البته تا زمانی که به جای سکه یک ریالی، یک قوطی کبریت نیمه‌پر به دست مردم ندادند و یا به جای یک سکه ۲ ریالی یک بسته آدامس بی‌رمق خروس‌نشان توی کیسه خریدهای روزانه‌مان نینداختند. آنوقت‌ها چندان اهمیت ندادیم تا به دست خودمان ارزش سکه‌های یک تومانی را با یک ریالی اشتباه گرفتیم و اینک به جایی رسیده‌ایم که هر چقدر هم فکر می‌کنیم، راه حذف صفرهای اضافی در گوشه اسکناس‌های هزار تومانی را پیدا نمی‌کنیم و چاله‌ای که به چاه ختم می‌شود!

نماینده مردم ملایر در مجلس شورای اسلامی:

اتحاد، پشتوانه توفیقات ملت ایران در برابر دشمنان است

اتحاد و انسجام پشتوانه توفقیات ملت ایران در برابر دشمنان است.
نماینده مردم ملایر در مجلس شورای اسلامی در دیدار با مردم روستای نامیله ملایر با آرزوی قبولی طاعات و عبادات مردم در ایام ماه مبارک رمضان و تبریک سالروز آزادسازی خرمشهر اظهار کرد: خدمت به مردم به ویژه مردم روستا وظیفه همه مسئولان است.
به گزارش فارس محمد کاظمی با تبیین شرایط سیاسی و منطقه‌ای و رفتارهای خصمانه ایالات متحده در عهدشکنی‌های اخیر، این کار را ادامه تلاش مذبوحانه مغرضانی دانست که همواره در پی ضربه زدن به ملت بزرگ ایران هستند.
نماینده مردم ملایر در مجلس شورای اسلامی اتحاد و انسجام را پشتوانه توفیقات مردم ایران دانست و بر لزوم پیروی کامل از تدابیر و فرامین مقام معظم رهبری تاکید کرد.
وی همدلی و همراهی مسئولان در رفع مشکلات کشور را ضرورت کنونی جامعه توصیف کرد و افزود: امیدواریم با تلاش و کوشش همگانی شاهد گشودن گره‌ها در مسائل و مشکلات کشور یکی پس از دیگری باشیم.
کاظمی در ادامه با اشاره به اینکه توسعه روستاها یکی از اولویت‌های کاری این دوره نمایندگان ملایر از ابتدای کار تاکنون بوده است؛ گفت: با توجه به مشکلات مطرح شده از سوی مردم و مطالبات مردم روستاها به دنبال رفع این مشکلات هستیم.
وی با اشاره به اقدامات انجام شده در روستای نامیله خاطرنشان کرد: اختصاص قیر یارانه‌ای، پیگیری طرح‌های توسعه و بهسازی روستا، ایجاد مقدمات احداث کتابخانه، حل مشکلات حوزه گازرسانی و سایر زیرساخت‌های رفاهی از جمله مطالبات و موارد مطرح شده از سوی مردم این روستاست که همه تلاش خود را برای پیگیری و رفع این مشکلات و مطالبات خواهیم داشت.

خبر

فاضلاب‌ها همچنان در خانه‌های اهالی بلوار چمران

طی بارندگی‌های شدید روز پنج‌شنبه هفته گذشته، خیلی از مناطق استان دچار آب‌گرفتگی و سیلاب شد و این مشکل در بلوار چمران همچنان ادامه دارد و حتی به مراتب شدیدتر است، بطوریکه مردم این منطقه را کلافه کرده است.
در همین راستا اهالی بلوار چمران روز گذشته اعتراض خود درباره آبگرفتگی و سیلاب این خیابان را به شورای شهر بردند و از شورای شهری‌ها برای رفع مشکل این خیابان، عاجزانه کمک خواستند.
ساکنین این خیابان از ورود فاضلاب به خانه‌هایشان معترض بودند و به نایب رئیس شورای شهر گفتند که راه‌حل شهرداری برای رفع این معضل، مشکل ما را سخت‌تر کرده چرا که قبلا آب‌های سطحی وارد خانه‌های ما می‌شد ولی الان فاضلاب هم به آن اضافه شده است.

هر کس این مشکل را رفع نکند خیانت کرده است

علی فتحی در این باره گفت: من تا حالا فکر می‌کردم این مشکل را شهرداری حل کرده است و اطلاع نداشتم که این معضل همچنان پابرجاست و قول میدهم که اگر تمام زندگیم را تعطیل کنم و ۵ ماه حقوق نگیرم، این مشکل را پیگیری خواهم کرد.
وی ادامه داد: هر کس که این مشکل را رفع نکند خیانت کرده است، من این موضوع را پیگیری خواهم کرد و اگر در جایی کسی مانع رفع این مشکل شود آن فرد را به اهالی معرفی می‌کنم تا آنها بدانند که مانع بر سر راه، چه فردی یا چه سازمانی است.
فتحی افزود: جلسه‌ای برای رفع این مشکل با مسئولان شهرداری، مسئولان سازمان آب و فاضلاب استان، مهندس رحیمی‌فر(رئیس کمیسیون فنی عمرانی شورای شهر، و با حضور تعدادی از اهالی برگزار می‌کنیم و تازمانی که این موضوع به نتیجه نرسد، این مشکل را شخصا پیگیری خواهم کرد.

رتبه اول آموزش و پرورش فامنین در انجام فعالیت های پروژه مهر

مبلغ ۱۶۰ میلیون تومان به صورت نقد در سال جاری تحصیلی توسط خیرین به مدارس شهرستان اهدا شده است .
فرماندار شهرستان فامنین در جلسه شورای آموزش و پرورش گفت: بسیاری از زیر ساخت های شهرستان در حوزه های مختلف به خصوص در حوزه تعلیم و تربیت و آموزش و پرورش و ایجاد فضاهای آموزشی ناشی از حرکت و اقدام ارزشمند خیراندیشان این شهرستان بوده است که یاری دهنده و یاری رسان مجموعه نظام مقدس جمهوری اسلامی بوده اند .
سید مجید شماعی افزود : نوع نگاه خیرین مدرسه ساز و نیازسنجی که آنان ایجاد کرده اند ، دست بر روی نقطه حساسی گذاشته اند که تاثیرات آن نه برای زمان حال ، بلکه برای قرن ها و سالهای آینده می تواند بر تمامی ابعاد اجتماعی ، سیاسی ، فرهنگی ، امنیتی و ... تاثیر گذار باشد .
شماعی با بیان این مطلب که خیرین بر اثر همت والایشان و براساس اعتقادات دینی خود کار خیر می‌کنند گفت : در بسیاری از مناطق ، توسعه مبنی بر منابع انرژی بوده است ، اما توسعه شهرستان فامنین مبتنی بر دانش ، معرفت ، توانمندی و اعتقادات راستین مردم نیکوکار ، انسان محور و اعتقاد محور و همت والای نیروهای انسانی آن بوده است.
رئیس اداره آموزش و پرورش شهرستان فامنین نیز در ادامه این جلسه گفت : در سال گذشته تحصیلی مبلغ ۱۲۰ میلیون تومان توسط خیرین به مدارس شهرستان کمک نقدی شده است و این مبلغ در سال تحصیلی آتی به ۱۶۰ میلیون تومان رسیده است و امیدواریم در سالهای بعد نیز شاهد این افزایش باشیم .
عباس رجبی افزود : شهرستان فامنین توانسته است در سال گذشته رتبه اول را در بحث پروژه مهر در استان کسب نماید و این رتبه حاصل همت و تلاش اعضای ستاد پروژه مهر، مدیران ، معاونین و معلمان آموزش و پرورش شهرستان می باشد.

آگهی مناقصه شماره (۹۷/۳)

مخابرات منطقه همدان در نظر دارد کالاهای به شرح ذیل را از طریق مناقصه عمومی از شرکت‌های واجد شرایط خریداری نماید. لذا کلیه متقاضیان واجد شرایط می‌توانند با در دست داشتن فیش واریزی به مبلغ ۵۴/۵۰۰ ریال به حساب جاری سیبا شماره ۱۰۵۹۸۵۰۹۵۰۰۶ بانک ملی شعبه همدان جهت دریافت اسناد مناقصه به نشانی ذیل مراجعه نمایند.
* مشخصات کالا: خرید انواع باطری طبق مشخصات مندرج در اسناد مناقصه
* **مدت زمان تحویل کالا:** ۱۵
* **نوع تضمین شرکت در مناقصه:** ضمانتنامه بانکی و یا واریز نقدی
* مبلغ تضمین شرکت در مناقصه ۸۴/۰۰۰/۰۰۰ ریال به حساب ۰۱۰۵۹۸۵۰۹۵۰۰۶ به نام شرکت مخابرات ایران مخابرات منطقه همدان نزد بانک ملی مرکزی همدان
* **تاریخ ارسال یا تحو یل پیشنهادات (پاکت‌های مناقصه):** تا پایان وقت اداری مورخ دوشنبه ۹۷/۳/۲۱
* **مکان دریافت اسناد مناقصه و ارائه پیشنهادات (پاکت‌های مناقصه):** میدان آرامگاه بوعلی، ساختمان مرکزی مخابرات منطقه همدان، طبقه سوم، واحد قراردادها و دبیرخانه مرکزی
* تاریخ گشایش پاکات واصله: روز سه‌شنبه مورخ ۹۷/۳/۲۲ رأس ساعت ۱۰ صبح در محل سالن کمیسیون ضمناً حضور متقاضیان در جلسه بازگشایی آزاد است.

جهت کسب اطلاعات بیشتر با شماره تلفن ۳۸۲۶۳۰۴۴ تماس حاصل نمایند.

روابط عمومی مخابرات منطقه همدان

پیام تاریخ، تمدن و فرهنگ مادستان
The Message Of Madestan's History & Civilization & Culture
روزنامه همدان پیام
۴
یکشنبه ● ۶ خردادماه ۱۳۹۷ ● شماره ۳۲۰۳
گزارش
gozaresh@hamedanpayam.com

مردم انتظار داشتند دولت مانع فیلترینگ تلگرام شود

در بحث تلگرام اگرچه دولت مقصر نبود ولی مردم توقع داشتند که دولت در این‌باره قویتر عمل کرده و مانع این کار شود.
یک عضو کمیسیون حقوقی و قضایی مجلس در خصوص عملکرد یکساله دولت تدبیر و امید و چالش‌هایی که این دولت در این یک سال گذشته با آن مواجه بود، اظهار کرد: مسلم است که انتظار مردم از دولت برآورده نشده است. در این خصوص می‌توان یک بخشی را متوجه دولت و کابینه دانست و یک بخشی را هم متوجه مسائل بیرونی.
محمد کاظمی در گفت‌وگو با ایسنا، افزود: به هر حال از زمانی که ترامپ بر روی کار آمد، آهنگ خروج از برجام را ساز کرده بود و برخی سرمایه‌گذاران خارجی هم که هدف استقرار در ایران را داشتند و می خواستند در این سرمایه‌گذاری خوبی انجام دهند، عقب کشیدند.
وی معتقد است: مهمترین دغدغه ما اشتغال است. اما اگر نتوانیم سرمایه‌گذار خارجی و سرمایه‌گذار داخلی را جذب کنیم به این مهم دست پیدا نمی‌کنیم. در بحث تلگرام اگرچه دولت مقصر نبود ولی مردم توقع داشتند که دولت قوی‌تر عمل کند و مانع این کار شود. این موضوع باعث شود مردم از این مسئله آزرده خاطر شوند.
این عضو کمیسیون حقوقی و قضایی مجلس اضافه کرد: در زمینه ارز و بازار ارز دولت می‌توانست بهتر برنامه‌ریزی کند و پیش‌بینی بهتری داشته باشد که این اتفاقات نیفتاد. این‌ها همه مسائلی است که باعث عدم توفیق دولت شد. اما به هر حال من دولت را موفق می‌دانم . اقدامات برخی وزرا همچون وزیر بهداشت، وزیر ورزش و وزیر راه قابل تقدیر بود.
وی در خصوص ارتباطات و تعاملات متقابل احزاب با دولت نیز گفت: نه دولت توانست به احزاب کمک کند و نه احزاب توانست به دولت کمک کند. ارتباط منسجمی وجود نداشت که بتوانند پشتیبان هم باشند.

مسجد امام حسن مجتبی در کوی اندیشه، یادگار حاج احمد برزین

» فیض‌ا... مظفرپور

در ادامه سلسله گزارشات از فعالیت‌های مساجد شهر همدان در ماه مبارک رمضان، به شهرک اندیشه رفتیم تا از مسجد امام حسن مجتبی(ع) در آستانه میلاد با سعادت آن حضرت گزارشی تهیه کنیم. مسجدی که به گفته شکرا... عسگری، رئیس هیأت امنای مسجد امام حسن مجتبی(ع) از سال ۱۳۷۹ شروع به احداث گردیده است و ساخت آن حدود ۳ سال طول کشیده و در سال ۱۳۸۱ به بهره‌برداری رسیده است. این مسجد یادگار مرحوم حاج احمد برزین خیری که مصداق بارز این آیه قرآن است که در سوره توبه می‌فرماید: «اِنّما یَعمُرُ مساجد الله مَن آمن بالله و الیوم الآخر... همانا مساجد خدا را تنها کسانی آباد می‌کنند که به خدا و روز قیامت ایمان دارند و نماز برپا می‌کنند و زکات می‌دهند و جز از خدا نترسیده‌اند. امید است آنان از هدایت‌یافتگان باشند.»
همانگونه که پیش از این نیز اشاره کردیم، پیامبر اکرم(ص) به محض ورود به شهر مدینه اقدام به ساخت مسجد در آنجا نمودند که این موضوع نشان‌دهنده اهمیت مسجد در اسلام است. توجه به اجتماع و جماعت در اسلام بسیار مهم است و اهمیت نمازهای جمعه و جماعت در ایجاد وحدت و برادری بین مؤمنین بر کسی پوشیده نیست. مسلمین و مؤمنین جهت آگاهی از وضعیت جامعه اسلامی و اطلاع از اوضاع و احوال برادران دینی در صفوف نمازهای جمعه و جماعت گردهم می‌آیند. قرآن به مؤمنین توصیه می‌کند هنگام برگزاری نماز جمعه دست از تجارت بردارید و به سوی نماز (ذکر الله) بشتابید.
ماه مبارک رمضان فرصت بسیار خوبی برای مصلی‌ها و مساجد فراهم می‌کند تا مؤمنین روزه‌دار فارغ از امور مادی در یک فضای روحانی در این مکان‌های مقدس گردهم آیند و صفوف گسترده نمازهای جمعه و جماعت دراین ماه مبارک مصداق این مدعاست.
حجت‌الاسلام والمسلمین امین عباسی، امام جماعت مسجد امام حسن مجتبی(ع) در این زمینه می‌گوید: یکی از اعمال مهم در مسجد، برگزاری نماز جماعت است. نماز جماعت در اسلام خیلی سفارش شده است. بنا بر حدیثی اگر تعداد افرادی که در نماز جماعت حاضر می‌شوند، از ۱۰ نفر بگذرد؛ ملائکه هم نمی‌توانند ثواب آن را بنویسند.
وی با نقل داستانی از یکی از یاران پیامبر می‌گوید: یکی از یاران پیامبر(ص) یک رکعت از نماز جماعت جا مانده بود. به جای آن رفت یک بنده را آزاد کرد و آمد به پیامبر گفت آیا جبران شد؟ پیامبر فرمود: «هر چقدر انفاق و صدقه بدهی، نمی‌توانی جبران آن یک رکعت نماز جماعت را بکنی.»
حاج آقا عباسی در ادامه به برگزاری ۳ وعده و یا حداقل ۲ وعده نماز جماعت در مساجد شهر اشاره می‌کند و می‌گوید: شهرنشینان علاوه بر امکانات رفاهی از امکانات معنوی مانند برگزاری مرتب نمازهای جماعت نیز استفاده می‌برند. ولی در بیشتر روستاها امام جماعت وجود ندارد و به تبع آن نماز جماعت نیز برگزار نمی‌شود و آنان از این نعمت بی‌نصیب هستند.
وی همچنین می‌گوید: یکی از احکام نماز این است که مأمومین هرچه زودتر به امام جماعت اقتدا کنند، حتی قبل از اینکه امام جماعت بسم‌ا... را بگوید؛ زیرا ثواب آن بیشتر از وقتی است که مأموم دیرتر اقتدا می‌کند.
وی همچنین با اشاره به اینکه ماه مبارک رمضان، ماه بهار قرآن است، در پاسخ به پرسش خبرنگار همدان‌پیام که چه توصیه‌ای در این زمینه دارید، می‌گوید: در قرآن خواندن در مساجد هم باید توجه شود که همه گوش بدهند و متفرق نشوند؛ زیرا وهابیت دنبال بهانه است که با تهیه تصاویری از این موضوع القا کنند که شیعیان به قرآن بی‌توجه هستند.
حجت‌الاسلام والمسلمین عباسی می‌گوید: همانطور که مقام معظم رهبری فرمودند: «مشکل برخی کشورهای اسلامی دور افتادن از قرآن است.» قرآن یک محور وحدت‌بخش برای مسلمین است. اگر به این محور وحدت توجه شود، اختلافات از بین می‌رود.
در ادامه به سراغ آقای شکرا... عسگری، رئیس هیأت امنایی مسجد می‌رویم و از وی در خصوص فعالیت‌های این مسجد می‌پرسیم. وی می‌گوید از اولین روز ساخت این مسجد به عنوان هیأت امنا حضور داشته است. ۹۰ درصد هزینه‌های ساخت را مرحوم حاج احمد برزین تأمین نمود و ۱۰ درصد باقیمانده هم برای مشارکت مردم محل بود.
وی می‌گوید: برگزاری ۳ وعده نماز جماعت توسط حاج آقا پیمان، و در ماه مبارک رمضان به وسیله حاج آقا عباسی همچنین قرائت دعاهای کمیل، توسل، ندبه و قرائت زیارت عاشورا در طول هفته از دیگر برنامه‌هاست.
عسگری همچنین می‌گوید: مسجد دارای کانون فرهنگی و هنری با مدیریت آقای ثمربخش است. این مسجد کتابخانه و باشگاه ورزشی نیز دارد. همچنین پایگاه بسیج شهید «همت» با مسئولیت آقای مهدی غیاثی و پایگاه «ام ابیها» با مسئولیت خانم اسدی حلقه‌های صالحین و کلاس‌های قرآنی دارند. در صبح‌های سه‌شنبه برنامه‌های ویژه خانم‌ها در مسجد برقرار است.
عسگری همچنین برنامه حمایت از محرومین محل را یادآور می‌شود که بعد از شناسایی، بسته‌های نان و مواد غذایی در اختیار آنان قرار می‌گیرد.
وی تکریم از مادران شهدا و تقدیر از جوانان فعال فرهنگی را از دیگر برنامه‌ها می‌شمارد. همچنین جزءخوانی قرآن در ماه مبارک و تفسیر قرآن به وسیله حاج آقا عباسی در ماه رمضان را از دیگر برنامه‌ها اعلام کرد.

ایران و جهان

رئیس جمهوری قانون افزایش پلکانی حقوق را ابلاغ کرد

حجت الاسلام والمسلمین حسن روحانی رئیس جمهور، قانون مصوب مجلس شورای اسلامی در مورد افزایش پلکانی حقوق را برای اجرا به «سازمان برنامه و بودجه کشور» ابلاغ کرد.
به گزارش پایگاه اطلاع رسانی ریاست جمهوری بر این اساس در اجرای اصل یکصد و بیست و سوم قانون اساسی جمهوری اسلامی ایران، رئیس جمهور "قانون تفسیر جزء(۱) بند(الف) تبصره(۱۲) قانون بودجه سال ۱۳۹۷ کل کشور"را جهت اجرا به سازمان برنامه و بودجه کشور ابلاغ کرد.
به گزارش ایرنا علی لاریجانی، رئیس مجلس شورای اسلامی سی‌ام اردیبهشت ماه سال جاری طی نامه ای تائید قانون تفسیر جزء (۱) بند «الف» تبصره (۱۲) قانون بودجه سال ۱۳۹۷ کل کشور را از سوی شورای نگهبان را به رئیس جمهوری ابلاغ کرده بود .
در نامه رئیس مجلس شورای اسلامی آمده است که آیا منظور از افزایش پلکانی نزولی حقوق مندرج در جزء (۱) بند «الف» تبصره (۱۲) قانون بودجه سال ۱۳۹۷ کل کشور، که طبقات پایین‌تر از درصد افزایش بیشتری برخوردار می‌شوند، میزان افزایش پایین‌ترین طبقه بیست‌درصد (۲۰٪) است؟ پاسخ: بلی

در نامه سرگشاده به موگرینی

چهره‌های آکادمیک جهان خواستار تعهد اروپا به حفظ برجام شدند

بیش از ۲۰۰ کارشناس و چهره آکادمیک از سراسر جهان در نامه‌ای سرگشاده از اتحادیه اروپا خواستند که تضمین کند ایران از سود سیاسی و اقتصادی برجام بهره مند خواهد شد.
به گزارش مهر، جمعی بالغ بر ۲۰۰ نفر از کارشناسان علوم سیاسی، اساتید دانشگاهی و چهره‌های آکادمیک جهان که در میان آنها اسامی چون «افشین شاهی» استاد دانشگاه بردفورد انگلستان و «آرشین ادیب‌مقدم» رئیس مرکز مطالعات ایرانی مدرسه مطالعات شرقی و آفریقایی دانشگاه لندن و «نوآم چامسکی» نیز به چشم می‌خورد؛ در نامه‌ای سرگشاده به فدریکا موگرینی مسئول سیاست خارجی اتحادیه اروپا، ضمن استقبال از بیانیه ۸ می درحمایت از برجام، خواستار تلاش هرچه بیشتر اتحادیه اروپا در حفظ این توافق تاریخی شدند.
در بخشی از این نامه می‌خوانیم: از صمیم قلب از تعهد اروپا در قبال برجام استقبال می‌کنیم اما توانایی اروپا به انجام وظایف بین‌المللی و تضمین اینکه علیرغم تحریم‌های آمریکا، ایران و مردمش مطابق با متن و روح برجام از تمامی سود سیاسی و اقتصادی این توافق بهره مند می‌شوند؛ بسیار مهم است.

نگاه

گام بزرگ اروپا

بیانیه‌ای که «سرویس اقدام خارجی اتحادیه اروپا» پس از رایزنی با هیأت ایرانی در بروکسل صادر کرد در نوع خود بی‌نظیر است. این بیانیه هم از نظر سیاسی حائز اهمیت است و هم حاوی نکاتی است که می‌تواند در کوتاه‌مدت و بلندمدت منافع ایران را تامین کند. در این راستا، ذکر این چند نکته حائز اهمیت است:
۱- این نخستین بار است که اتحادیه اروپا (به نمایندگی از ۲۸ کشور اروپایی) این گونه در برابر آمریکا پایداری می‌کند. اما مهم‌تر از آن، اینکه محورِ اصلی این مقاومت «حفظ برجام» و تامین «منافع اقتصادی ایران» عنوان شده و این خود به تنهایی یک پیروزی بی‌نظیر برای دستگاه دیپلماسی کشور محسوب می‌شود. به‌عبارت دیگر، اینکه نخستین نمود «نافرمانی مدنی» اتحادیه اروپا در برابر آمریکا به نام ایران ثبت شده خود - از منظر ناظران بین‌المللی - نشان از عاملیت فزاینده دستگاه دیپلماسی کشور، قابلیت تهران در تأثیرگذاری بر مناسبات جهان غرب و ارتقای جایگاه بین‌المللی ایران دارد. این قدرت تأثیرگذاری ایران نیز - برخلاف عربستان سعودی و اسرائیل - با باج‌دهی، خرید میلیارد دلاری سلاح و لابی‌گری در پایتخت‌های غربی به‌دست نیامده است. این قدرت تأثیرگذاری مستقیماً به موضع‌گیری‌های سنجیده و ارتقای کیفیت دستگاه دیپلماسی کشور ارتباط دارد.
۲- بررسی بیانیه مذکور نشان می‌دهد هدف اتحادیه اروپا از همراهی با ایران صرفاً مرهم گذاشتن برآسیب‌های احتمالی خروج آمریکا از برجام نیست. هرچند تامین منافع اقتصادی ایران محرک اصلی مداخله و تکاپوی اروپاست، اما جملات بیانیه به وضوح نشان می‌دهد که اتحادیه اروپا نگاهی عمیق‌تر و راهبردی‌تر به ماجرا دارد. در واقع، بی‌منظور نیست اگر اتحادیه اروپا در نخستین جملات بیانیه خود نه‌تنها متعهد به رایزنی برای «حفظ» روابط اقتصادی با ایران شده است، بلکه نسبت به تلاش برای «تعمیق» این رابطه نیز تعهد می‌سپارد. به بیان دیگر، درست در ایامی که مقامات دولت ترامپ " از جمله سفیر آمریکا در آلمان - برای شرکت‌های اروپایی خط و نشان می‌کشند تا آنها را از کار با ایران برحذر دارند، اتحادیه اروپا سرپیچی خود را از منویات واشنگتن با تأکید بر «تعمیق» روابط اقتصادی با ایران نشان می‌دهد و این نکته‌ای بس حائز اهمیت است.
۳- صدور این بیانیه - از نظر فُرم و محتوا - نشان می‌دهد چه بخواهیم و چه نخواهیم «منافع اقتصادی» ایران به «منافع سیاسی» اروپا گره خورده است و مادام که این پیوند برقرار است، می‌توان به ثمربخشی رایزنی‌ها میان تهران و بروکسل برای خنثی‌سازی تحریم‌های ثانویه آمریکا امیدوار بود. به بیان دیگر، از منظر اتحادیه اروپا، حفظ منافع سیاسی اتحادیه " از جمله حفظ استقلال این قاره در برابر واشنگتن - به‌نحوی مستلزم حفظ منافع اقتصادی ایران شده است و این دینامیسم جدید به دستگاه دیپلماسی کشور فرصت بهره‌برداری‌های بی‌نظیری می‌بخشد.
٤- راهکارهای ۹گانه پیشنهادی در بیانیه - از«تداوم فروش نفت، گاز، میعانات گازی و فرآورده‌های نفتی و پتروشیمی ایران» گرفته تا ایجاد «تعاملات مؤثر بانکی با ایران» و «حمایت از فعالان اقتصادی اتحادیه اروپا و تأمین فضای اطمینان بخش حقوقی» - همگی به وضوح حوزه‌هایی را نشان گرفته که تحریم‌های آمریکا را هدف قرار داده‌اند. به‌عبارت دیگر، این پیشنهادها در کوتاه‌مدت با هدف خنثی‌سازی اثر تحریم‌های کنونی آمریکا تدوین شده‌اند. اما مهم‌تر از آن اینکه قانونگذاری‌ها، نهادسازی‌ها و چارچوب‌سازی‌هایی که با هدف اجرای این پیشنهادها صورت خواهد گرفت، در بلندمدت نیز ایران را از مقوله «تحریم ثانویه» و گزند «قوانین فرامرزی» آمریکا - که ٤٠سال است گریبانگیر کشور شده - مصون نگه خواهد داشت. در واقع، اجرای این پیشنهادها مستلزم ایجاد بسترهای حقوقی، سازوکارهای موازی و ساختارهای بلندمدتی است که قادرند به کل مقوله «تحریم ثانویه» را بلاموضوع کند و این نیز - در صورت تحقق - یک دستاورد راهبردی بسیار مهم برای ایران خواهد بود.
۵) در ظاهر امر به‌نظر می‌رسد اتحادیه اروپا در حال تکمیل برجام است؛ اما نه با ایجاد محدودیت‌های جدید در حوزه موشکی و سیاست منطقه‌ای ایران آن طور که آقای ترامپ انتظار داشت؛ بلکه با ارائه تضمین‌های جدید و ایجاد سازوکارهای موازی برای خنثی‌سازی تحریم‌ها و «حفظ و تعمیق» روابط اقتصادی با تهران. به بیان دیگر، ظاهراً «اصلاح برجام» در حال انجام است، اما با موارد و بندهایی که در نهایت کفه «امتیازات» را به نفع ایران متمایل می‌کند، نه به نفع ایالات متحده آمریکا!

* رضا نصری

غرب در روابط با روسیه از خط قرمز عبور نکند

رئیس جمهوری روسیه به کشورهای غربی هشدار داد که در روابط با مسکو از خط قرمز عبور نکنند.
به گزارش ایرنا ولادیمیر پوتین، گفت: کشورهای غربی در روابط با روسیه نباید از خط قرمز عبور کنند.
وی با بیان اینکه پیمان ناتو به مرزهای روسیه رسیده است، اظهار داشت: پس از تغییر حکومت اوکراین در زمستان سال ۲۰۱٤ و سال ۲۰۱۵ این تصور بوجود آمد که اوکراین هم بزودی به ناتو می پیوندد و در این کشور سیستم هشدار دهی موشکی و سامانه های پدافند موشکی مستقر خواهند کرد.
رئیس جمهوری روسیه تاکید کرد که باید منافع کشورش را محترم بشمارند.
وی گسترش ناتو و پیشروی آن به شرق و احتمال پیوستن اوکراین به این پیمان را خط قرمز روسیه خواند که غرب نباید از آن عبور کند.

فعلا قارچ نخرید

▪ طبق آخرین آمار در استان همدان ۵۲نفر بر اثر مصرف قارچ‌های سمی به مراکز درمانی و بیمارستان‌ها مراجعه کرده‌اند

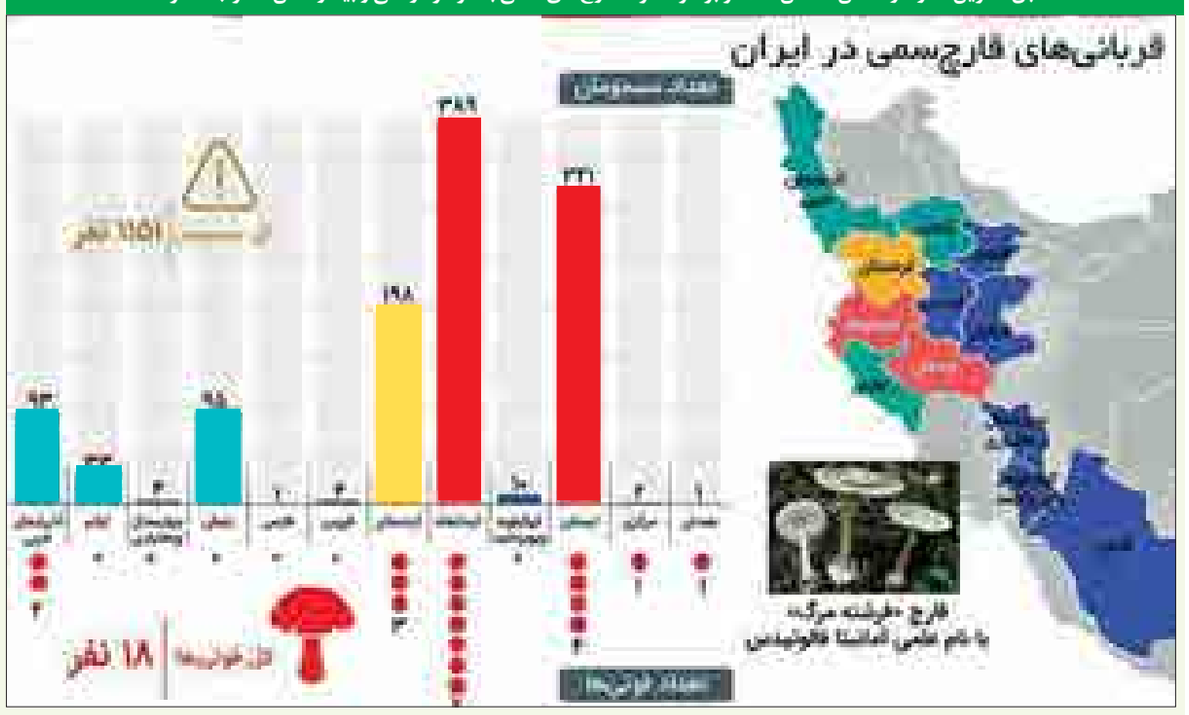

قارچ‌های سمی مرگ‌های زنجیره‌ای و مرموزی را بین مردم رقم زده است.
طبق با آخرین گزارشات سازمان اورژانس کشور تاکنون ۱۸ نفر بر اثر مسمومیت با قارچ فوت کرده‌اند و طبق آخرین آمار هزار و۱۵۱ نفر به بیمارستان‌ها مراجعه کرده‌اند که از این تعداد ۹٦ نفر در بیمارستان بستری هستند.
استان کرمانشاه بیشترین آمار مسمومیت‌ها را به خود اختصاص داده است و هفت نفر بر اثر مصرف قارچ سمی در این استان جان خود را از دست داده‌اند.
اما انگار این قاتل کلاه بر سر همچنان قصد شکار طعمه دارد؛ چراکه در حالی که روزهای نخست ۹ نفر بر اثر مسمومیت با قارچ سمی فوت کرده بودند،حالا این تعداد به دو برابر افزایش یافته و مسمومیت‌ها همچنان ادامه دارد.
اولین مورد مسمومیت با قارچ وحشی در خوزستان اتفاق افتاد، اما هم اکنون ۱۲ استان کشور درگیر مسمومیت و مرگ با قارچ شده‌اند. به گفته سخنگوی سازمان اورژانس کشور از تعداد ۱۸ فوتی هفت نفر مربوط به کرمانشاه، چهار نفر لرستان، سه نفر کردستان و دو نفر مربوط به آذربایجان غربی، یک نفر مرکزی و همدان هستند.

بیشترین موارد مسمومیت از شهرستان نهاوند گزارش شده است

رئیس دانشگاه علوم پزشکی همدان هم گفت: طبق آخرین آمار گزارش شده، در استان همدان ۵۲نفر بر اثر مصرف قارچ‌های سمی به مراکز درمانی و بیمارستان‌ها مراجعه کرده‌اند که ۲۷ نفر از آنها بستری و ۲۵ نفر به صورت سرپایی درمان شده‌اند. همچنین یک مورد فوتی از شهرستان رزن گزارش شده است.
حبیب ا... موسوی بهار با بیان اینکه بیشترین موارد مسمومیت با قارچ‌های سمی مربوط به شهرستان نهاوند بوده است افزود: از دیگر شهرستان‌های استان نیز به فراخور آمارهایی گزارش شده اما از شهرستان‌های فامنین و تویسرکان گزارشی مبنی بر مسمومیت اعلام نشده است.
وی درخصوص مصرف قارچ‌های خودرو هشدار داد و بیان کرد: شهروندان به هیچ وجه به قارچ‌های موجود در طبیعت نزدیک نشوند چراکه تشخیص قارچ‌های سمی از غیر سمی ممکن نیست لذا بهترین راه برای جلوگیری از این نوع مسمومیت، مصرف نکردن قارچ‌های وحشی است.
گفتنی است رئیس شبکه بهداشت و درمان نهاوند روز جمعه از مسمومیت ٤٠ نفر از ابتدای ماه گذشته تا روز پنج شنبه در این شهرستان بر اثر مصرف قارچ سمی خبر داد. این درحالی است که رئیس دانشگاه علوم پزشکی همدان در گفتگو با خبرنگار همدان پیام این خبر را تأیید کرد و گفت: بیشترین آمار گزارش شده مربوط به این شهرستان بوده است.
همچنین مدیر روابط عمومی مرکز مدیریت حوادث و فوریت‌های پزشکی استان همدان هم در این باره گفت: مسمومیت این افراد باید بررسی و مورد تأیید قرار گیرد.عباس اولیاسمیع افزود: هیچ سابقه‌ای از ثبت مسمومیت این ٤٠ نفر در سامانه اورژانس وجود ندارد.وی با اشاره به اینکه آخرین آمار مسمومیت بر اثر مصرف قارچ سمی تنها ٤ نفر در شهرستان رزن به ثبت رسیده است، اظهار کرد: متأسفانه در یکی از این موارد که مسمومیت خانمی ۵۷ ساله از اهالی روستای خنجرآباد رزن بود، منجر به مرگ او شد.
اولیاسمیع با بیان اینکه شدت مسمومیت بقیه اعضای خانواده جدی نبوده و خوشبختانه آنها زنده هستند، گفت: طبق گزارش‌های اعلام شده تا صبح پنج شنبه یک‌هزار و ۱۵۱ نفر در کشور به علت مصرف قارچ سمی به بیمارستان‌ها مراجعه کرده‌اند.به گزارش فارس، مدیر روابط عمومی مرکز حوادث و فوریت‌های پزشکی همدان با بیان اینکه از این تعداد ۹٦ نفر در بیمارستان بستری شده‌اند، گفت: متاسفانه ۱۸ نفر جان خود را از دست داده‌اند.
وی با اشاره به اینکه هفت نفر در استان کرمانشاه فوت کرده‌اند، افزود: ٤ نفر در استان لرستان، ۳ نفر در استان کردستان، ۲ نفر در آذربایجان غربی، یک نفر در استان مرکزی و یک نفر در استان همدان امسال در اثر مسمویت با قارچ سمی فوت کرده‌اند.

فعلا قارچ نخرید

مدیر روابط عمومی مرکز مدیریت حوادث و فوریت‌های پزشکی همدان از فروش قارچ‌های سمی توسط دست‌فروشان خبر داد و گفت: فعلا خوردن هر نوع قارچ توصیه نمی‌شود.

عمده مسمومیت‌ها به دلیل چیدن گیاه از کوه و دشت یا خرید از افراد ناآشنا بوده است

اولیاسمیع یادآور شد: اغلب افرادی که بر اثر مصرف قارچ سمی دچار مسمومیت شده‌اند، قارچ مورد استفاده خود را از کوه و دشت چیده‌اند بنابراین به مردم توصیه می‌شود از مصرف موادی که نسبت به سالم بودن آن اطمینان ندارند، بپرهیزند.
وی با تأکید بر اینکه نباید این تصور را داشت که گیاهان به ما آسیبی نمی‌رسانند، ادامه داد: برخی گیاهان جنبه خوراکی داشته و برخی نیز جنبه غیرخوراکی دارند اما این اشتباه مصطلح وجود دارد که مصرف همه گیاهان جنبه مثبت دارد.
مدیر روابط عمومی مرکز مدیریت حوادث و فوریت‌های پزشکی استان همدان با بیان اینکه گیاهان غیرخوراکی به دو گروه سمی و غیرسمی تقسیم می‌شوند، اضافه کرد: قارچ در گروه گیاهانی قرار دارد که هم جنبه خوراکی و هم جنبه غیرخوراکی سمی دارد.
وی اعلام کرد: شرایط اقلیمی جدید و بارش‌ها در سالجاری، موجب رویش انواع گیاهان خوراکی و غیرخوراکی شده و متأسفانه عمده مسمومیت‌ها بر اثر چیدن گیاه از کوه و دشت و یا خرید از وانت‌بارها و افراد ناآگاه بوده است.
وی با بیان اینکه برخی از هموطنان به دلیل مسمومیت با قارچ‌های سمی در صف پیوند کبد و کلیه قرار گرفته‌اند، تاکید کرد: مردم اگر در اثر بی‌اطلاعی قارچ‌هایی تهیه و مصرف کرده‌اند و دچار علائم مسمومیت نظیر تهوع و اسهال شده‌اند، سریعاً به بیمارستان مراجعه کنند.

* گرد آورنده: شادی احمدپورکاشی

پیام تاریخ، تمدن و فرهنگ مادستان
The Message Of Madestan's History & Civilization & Culture
روزنامه همدان پیام
۵
یکشنبه ● ۶ خردادماه ۱۳۹۷ ● شماره ۳۲۰۳
جامعه
ejtemaei@hamedanpayam.com

تنها ۳۰ درصد معتادان تحت پوشش درمان مراکز ترک اعتیاد هستند

از حدود دو میلیون و ۸۰۰ هزار معتاد، حدود ۸۰۰ هزار نفر یعنی حدود ۳۰ درصد از آنها تحت پوشش برنامه های درمان مراکز ترک اعتیاد قرار دارند.
رئیس کارگروه کاهش تقاضای اعتیاد کمیته مستقل مبارزه با مواد مخدر مجمع تشخیص مصلحت نظام گفت: در سال های گذشته مراکز ترک اعتیاد توانستند تاثیر مثبت در حوزه درمان اعتیاد داشته باشند.
سعید صفاتیان در گفت و گو با ایرنا، افزود: ۹۰ درصد برنامه های درمان اعتیاد کشور در اختیار بخش خصوصی است، ۷ تا ۸ درصد توسط سازمان های مردم نهاد انجام می شود و کمتر از چهار درصد از طریق بخش دولتی است.

فروش داروی گیاهی و مخلوط پودرشده فرآورده‌های گیاهی در عطاری‌ها ممنوع

عطاری‌ها تنها می‌توانند در زمینه فروش گیاه دارویی اقدام کند و فروش داروی گیاهی یا هرگونه مخلوط پودرشده فرآورده‌های گیاهی در عطاری‌ها ممنوع است.مدیرکل اداره فرآورده‌های طبیعی، سنتی و مکمل سازمان غذا و دارو نحوه نظارت این سازمان بر عطاری‌ها را تشریح کرد و گفت: نظارت بر واحدهای عطاری به طور مستقیم بر عهده سازمان غذا و دارو نیست، بلکه سازمان غذا و دارو با همکاری صنف عطاری‌ها این اقدام را انجام می‌دهد.
مهناز خانوی در گفت‌وگو با ایسنا، خبر داد: باید توجه کرد عطاری‌ها تنها می‌توانند در زمینه فروش گیاه دارویی اقدام کند. البته اگر می‌خواهند در زمینه‌های دیگری غیر از دارو فعالیت کنند، مربوط به صنف‌شان است و در آنجا باید تصمیم‌گیری شود.

لایحه حمایت از محیط‌بانان بزودی به صحن مجلس می‌رسد

معاون توسعه مدیریت، حقوقی و امور مجلس سازمان حفاظت محیط زیست با اشاره به آخرین وضعیت لایحه‌های حیط‌بانان، پسماند و خاک از تصویب کلیات لایحه حمایت از محیط‌بانان در کمیسیون‌های اصلی و فرعی مجلس خبر داد و گفت: این لایحه به زودی به صحن علنی می‌رسد.کریم شافعی در گفت‌وگو با ایسنا، در مورد لایحه حمایت از محیط‌بانان اظهار کرد: کمیسیون‌های فرعی لایحه حمایت از محیط‌بانان را تصویب کرده بودند. این لایحه در کمیسیون قضایی هم به عنوان کمیسیون اصلی حدود دو هفته پیش مطرح بود.وی ادامه داد: قرار شد کارگروهی متن لایحه حمایت از محیط‌بانان را بازنویسی و در واقع این لایحه را کامل‌تر کند.

خبر

حقوق شهروندی آموختنی است

قوه مجریه بر اساس آنچه در منشور حقوق شهروندی آمده است پاسخگویی به مطالبات شهروندان را پیگیری می کند اما اشاعه حقوق شهروندی نیازمند گفتمان سازی است و جامعه متعالی با داشتن شهروندان آگاهی محقق می شود که از حقوق و تکالیف خود به خوبی مطلع باشند.
رونمایی از منشور حقوق شهروندی ۲۹ آذر ۱۳۹۵ در همایش «قانون اساسی و حقوق ملت»، آغاز راه تحقق حقوق شهروندی بود؛ وعده ای که رئیس جمهوری در شعارهای انتخاباتی خود برای دور یازدهم ریاست جمهوری اعلام کرد و قول داد تا حقوق شهروندی را اساسی پیگیری کند.
به گزارش ایرنا، "حقوق شهروندی" البته مقوله جدیدی نیست. در فرهنگ اسلامی به «کرامت انسان» همواره تاکید شده است. قدمت مطالبه گری این حقوق در ایران به دوره مشروطه بر می گردد بنابراین جزو مطالبات تاریخی و دیرینه ملت ایران است.
این حقوق در فصل سوم قانون اساسی به نام «حقوق ملت» به تفصیل آمده است. در قوانین موضوعه و عادی هم به صورت جسته و گریخته حقوق شهروندی وجود دارد اما این مفهوم در ادبیات سیاسی و در کلام سیاستمداران دولت یازدهم و دوازدهم پررنگ شد و اکنون در همه اقدامات، فعالیت ها و برنامه ها، نیم نگاهی هم به موضوع حقوق شهروندی وجود دارد.
حق حیات، سلامت و کیفیت زندگی، حق کرامت و برابری انسانی، حق آزادی و امنیت شهروندی، حق مشارکت در تعیین سرنوشت، حق اداره شایسته و حسن تدبیر، حق آزادی اندیشه و بیان، حق دسترسی به اطلاعات، حق دسترسی به فضای مجازی، حق حریم خصوصی، حق تشکل، تجمع و راهپیمایی، حق تابعیت، اقامت و آزادی رفت و آمد از جمله حقوق شهروندان است.
همچنین حق تشکیل و برخورداری از خانواده، حق برخورداری از دادخواهی عادلانه، حق اقتصاد شفاف و رقابتی، حق مسکن، حق مالکیت، حق اشتغال و کار شایسته، حق رفاه و تامین اجتماعی، حق دسترسی و مشارکت فرهنگی، حق آموزش و پژوهش، حق محیط زیست سالم و توسعه پایدار، حق صلح، امنیت و اقتدار ملی از دیگر ابعاد ۲۲ گانه حقوق تعریف شده در منشور حقوق شهروندی است.
بعد از تدوین و ابلاغ منشور حقوق شهروندی، برخی این منشور ۱۲۰ ماده ای را فاقد ضمانت اجرایی و مجموعه ای از قوانین موجود دانستند و ضرورت آن را بی معنا اعلام کردند اما رئیس جمهوری با تاکید بر اینکه منشور حقوق شهروندی سرلوحه سیاست داخلی دولت تدبیر و امید است، آن را میثاقنامه دولت تدبیر و امید دانست.
عده ای نیز حقوق شهروندی را تنها دستمایه تبلیغات انتخاباتی دانستند و مدعی شدند که حقوق شهروندی تنها شعاری است که کارکرد اغواگرایانه برای جلب توجه در انتخابات دارد اما در فرایند انتخابات دولت دوازدهم، دولت تدبیر و امید کمتر از موضوع حقوق شهروندی و مقوله های مرتبط با آن سخن به میان آمد زیرا رئیس جمهوری روحانی معتقد بود که حقوق شهروندی فراتر از آن است که محدود به یک دوره ریاست جمهوری شود و هر چند پیگیری حقوق شهروندی جزو وعده های انتخاباتی دوره یازدهم ریاست جمهوری بود و پیگیری شد.
اکنون اسم و رسم طفل نوپای حقوق شهروندی برای شهروندان ایرانی آشناست؛ در سال ۹۶ زیرساخت های اجرایی برای احقاق حقوق شهروندی و عملیاتی شدن مصادیق این حقوق در قوه مجریه پایه گذاری شده است و به تعبیر شهیندخت مولاوردی، دستیار رئیس جمهوری در امور حقوق شهروندی ریل گذاری ها در حوزه حقوق شهروندی به خوبی پیش می رود اما چرا همچنان مصادیق نقض حقوق شهروندی در جامعه برای اقشار و گروه های مختلف اجتماعی زیاد است؟ مگر نه اینکه ابعاد مختلف حقوق ملت در قانون اساسی و سایر قوانین آمده است؟
اقدامات دولت در این زمینه به جای خود نیکوست هر چند که باید از گزارش های فرمایشی- نمایشی جلوگیری شود اما واقعیت این است که وقتی کسی نمی داند، چگونه می تواند خواسته و مطالبه ای داشته باشد، حقوق شهروندی برای او چه معنایی دارد و به نظر می رسد حلقه مفقوده حقوق شهروندی «اکسیر آگاهی» است.
حقوق شهروندی البته یک روی سکه است و روی دیگر آن تکالیف شهروندی است. همه شهروندان همان طور که حق و حقوقی دارند اما مسئولیت اجتماعی و تکالیفی نیز عهده دار هستند.
شهروندان آگاه و مسئول می توانند به حقوق خود دست یابند و در عین حال که مطالبه گر حقوق خود هستند، مسئولانه رفتار کنند زیرا بسیاری از پرونده های موجود در محاکم به دلیل بی اطلاعی از حق و حقوق یا مسئولیت های افراد، تشکیل شده است.
اعلام منشور حقوق شهروندی نقشه راهی است تا شهروندان بر اساس آن مسیر حقیقت را بیابند و برای دستیابی به حقوق خود آن را منبع قرار دهند زیرا در صدر همه حقوق، حق دانستن است.

واکنش نمایندگان و مسئولان به کج‌سلیقگی تامین اجتماعی:

نمی‌گذاریم بوعلی‌سینا حذف شود

» سمانه جهانگیری عرش

طرح جدید جلد دفترچه‌های درمان تأمین اجتماعی در حالی با بی‌سلیقگی مسئولان مورد تأیید، تغییر و چاپ قرار گرفت که بوعلی سینا به عنوان نماد پزشکی جهان از روی آن حذف شد.
به گزارش خبرنگار ما، چند ماهی است بیمه شدگان پس از تعویض دفترچه‌های خود با شکل و شمایل جدیدی از دفترچه‌ها برخورد می‌کنند دفترچه ای که هیچ نوع خلاقیت و یا نمادی از درمان در آن مشاهده نمی‌شود.
سازمان تأمین اجتماعی هر از چندگاهی اقدام به بازآفرینی طرح روی جلد دفترچه‌های درمانی خود می‌کند و در این مسیر با فراخوانی از گرافیست‌ها دعوت می‌کند تا با بکارگیری ایده‌های جدید در طراحی به سازمان کمک کنند.
تاکنون جلد دفترچه‌های تأمین اجتماعی چندین مرتبه در تصویر روی جلد و پیام‌های بیمه‌ای و درمانی که در صفحات دفترچه گنجانده می‌شود دستخوش تغییر شده‌اند.
اما حالا با صدور دفترچه‌های جدید، دفترچه‌های قدیمی تأمین اجتماعی از این پس جای خود را به دفترچه‌هایی می‌دهند که به لحاظ طراحی، شکل و شمایل، تفاوت زیادی با گذشته دارند و بجای تصویر ابوعلی سینا، این بار طرح‌های اسلیمی که متشکل از خط‌های پیچیده، منحنی‌ها و قوس‌های دورانی مختلف است، بر جلد دفترچه‌ها نقش بسته است.
آنچه مشخص است این است که این اقدام در حذف بوعلی سینای همدانی از دفترچه‌ها در حالی صورت می‌گیرد که ما در هیچ سندِ چاپی که جنبه عمومی دارد، این پزشک بی بدیل را به تصویر نکشیدیم این در حالی است که سالهاست تصویر ۳۳ پل اصفهان در پول ملی ایران همچنان خودنمایی می‌کند.
بی‌سلیقگی در چاپ دفترچه‌های تأمین اجتماعی در کنار این موضوع که برخی کشورهای همسایه چون تاجیکستان و ترکیه خواهان آن هستند که بوعلی را به نام خودشان مصادره و ثبت کنند باعث بسیاری از ابهامات در عملکرد وزارت رفاه و از جمله تأمین اجتماعی و مسئولان فرهنگی که پیش از این نیز به دلیل برخی امور بر آنها انتقاداتی وارد بود، شده است.
با این توصیف گویی ما ایرانیان عادت داریم که بزرگان ادبی، هنری، نخبگان و دانشمندان خود را به فراموشی بسپاریم و در عوض تنها به یک بعد حقایق توجه کنیم.
در همین ارتباط آیت اله محمدی نماینده ولی فقیه و امام جمعه همدان نیز هفته گذشته این موضوع را مورد انتقاد قرار داده و تأکید کرده بود که شایسته نیست نام آوران ایرانی اینچنین حذف شوند.

استاندار همدان پیگیر حذف نام پرآوازه بوعلی

استاندار همدان حذف عکس حکیم بوعلی سینا از روی جلد دفترچه‌های درمانی تامین اجتماعی را نادرست دانست و اعلام کرد که این اقدام زیبنده نیست و باید پیگیری شود.
استاندار همدان گفت: حذف عکس این شخصیت جهانی بسیار جای تاسف دارد و بنده بخاطر این حرکت تاسف بار ناراحت شدم.استاندارهمدان گفت: در این زمینه اعتراض خود را بصورت مکتوب به جهانگیری معاون اول رئیس جمهور، وزیر کشور، وزیرکار، وزیر فرهنگ و ارشاد اسلامی گزارش کردم و خواستار پیگیری شدم.محمد ناصر نیکبخت گفت: از مدیرکل تامین اجتماعی نیز درخواست بررسی این موضوع شده است.

اگر لازم باشد وزیر را استیضاح می‌کنم

نماینده مردم همدان، فامنین و قهاوند در مجلس شورای اسلامی در گفتگو با خبرنگار ما با انتقاد از حذف حکیم هزاره‌ها از دفترچه‌ها گفت: به جد دنبال این قضیه هستم و اگر لازم باشد وزیر را استیضاح خواهم کرد.
امیر خجسته با بیان اینکه باید وزیر و مسئول مربوطه پاسخگوی این موضوع باشد اظهار کرد: این خطایی است که وزارت رفاه آنرا مرتکب شده و باید مواخذه شود.
وی با اشاره به اینکه شعور و فهم فرهنگی در این موضوع پایین بوده است افزود: در این طرح شاهد کج سلیقگی مسئولان در پرداختن به بزرگان این کشور هستیم.

مدیران با تدبیر به کاهش هزینه‌ها کمک کنند

نماینده اسدآباد در مجلس نیز با بیان اینکه مشخص نیست چه تدبیری پشت این قضیه بوده است افزود: این اقدام نسنجیده‌ای است که پشتوانه و یا برنامه خاصی ندارد اما بسیار برای ما ناخوشایند است.علی اکبر رنجبر زاده اظهار کرد: دلیلی ندارد عده‌ای بیایند و بدون دلیل تصویر نماد پزشکی جهان را از روی دفترچه‌ها حذف کنند.
وی با اشاره به اینکه پاک کردن سبقه فرهنگی و سرمایه معنوی کشور از صفحه نگاه مردم تبعات خوشایندی ندارد گفت: باید قبل از چاپ این طرح مدیریت می‌شد و صاحب نظران در این خصوص اظهار نظر می‌کردند در حالی که مشخص است این کار، با کارشناسی لازم انجام نشده است.
نماینده مردم اسدآباد در مجلس با بیان اینکه تصمیم برخی مدیران در اداره امور تعجب جامعه را برمی‌انگیزد گفت: بهتر است مدیران در این برهه به جای توجه به برخی امور بی‌اساس به کاهش هزینه‌ها و مراقبت از عرصه درمان کشور ورود پیدا کنند.

کشورهای دیگر تندیس بزرگان ما را می سازند ما تصویرشان را حذف می‌کنیم

رئیس دانشگاه علوم پزشکی همدان نیز با اشاره به اینکه سالها تلاش و تأکید شده است که بوعلی‌سینا فارس زبان و مقبره آن در ایران است گفت: با یک تصمیم اشتباه در حذف تصویر بوعلی‌سینا از دفترچه‌ها، ما اجازه می‌دهیم که کشورهای دیگر این حکیم بزرگ را به نام خودشان مصادره کنند.
حبیب‌ا... موسوی‌بهار بیان کرد: ما در کشورهای دیگر شاهد آن هستیم که تندیس بزرگان و اندیشمندان ایرانی را در پارک‌ها و مراکز تفریحی خود جانمایی می‌کنند در حالی که ما به اندازه تاریخ خودمان هم به این افراد توجه نمی‌کنیم.
رئیس دانشگاه علوم پزشکی و خدمات درمانی استان همدان بیان کرد: در شهر قونیه ترکیه با برگزاری مراسم پاسداشت مولانا درآمدهای میلیاردی کسب می‌کنند. همچنین در تاجیکستان عکس و مقبره میرسیدعلی را با شعری از وی و نیز تصویر بوعلی‌سینا را به شکلی زیبا در پول ملی چاپ کرده‌اند. در حالی که در ایران ما برخی مسئولان به دنبال حذف تاریخ و بزرگان تاریخی هستند.
وی گفت: باید کسانی که برای این مملکت زحمت کشیده و تاریخ‌ساز بوده‌اند را ماندگار کنیم.موسوی بهار با اشاره به مراسم بزرگی که برای پاسداشت حکیم هزاره‌ها هر ساله در روز پزشک برگزار می‌شود اظهار کرد: امسال قصد داریم با برپایی مراسمی وسیع‌تر نام این حکیم بزرگ ایرانی را بر روی آنتن‌های جهانی ببریم.
مدیرکل تأمین اجتماعی همدان نیز با بیان این که چاپ جلد دفترچه‌های تامین اجتماعی استانی نبوده و یک برنامه کشوری است تاکید کرد: نامه‌ای به وزیر تعاون، کار و رفاه اجتماعی برای تصحیح این موضوع ارسال شده است.
عسگری با شاره به اینکه باید پیگیری های ما به نتیجه لازم برسد افزود: از نمایندگان و سایر مسئولان نیز می‌خواهیم اعتراض خود به این موضوعات را به مقامات کشور اعلام کنند.

در شهر قونیه ترکیه با برگزاری مراسم پاسداشت مولانا درآمدهای میلیاردی کسب می‌کنند. همچنین در تاجیکستان عکس و مقبره میرسید را با شعری از وی و نیز تصویر بوعلی‌سینا را به شکلی زیبا در پول ملی چاپ کرده‌اند. در حالی که در ایران ما برخی مسئولان به دنبال حذف تاریخ و بزرگان تاریخی هستند

اقبال مردم به فرزندآوری کاهش یافته است

اقبال مردم به فرزندآوری کاهش یافته و زوج‌هایی که به‌تازگی ازدواج می‌کنند تا پنج سال نخست زندگی‌شان تمایلی به فرزندآوری ندارند.
به گزارش مهر، رئیس شورای فرهنگی اجتماعی زنان با بیان اینکه در حال حاضر ۲ سال است که در فاز کاهش فرزندآوری در کشور قرار داریم، گفت: بر اساس اعلام وزارت بهداشت در چند سال گذشته اقبال مردم نسبت به فرزندآوری کاهش یافته است و زوج‌هایی که به‌تازگی ازدواج می‌کنند تا پنج سال نخست زندگی‌شان تمایلی به فرزندآوری ندارند. ، گفت زهرا آیت‌اللهی، با اشاره به اینکه تجرد قطعی بین دختران در حال افزایش است، اظهار کرد: این مسئله باعث کاهش فرزندآوری می‌شود. به نظر می‌رسد دستگاه‌های مختلف دولتی نیز عملکرد قابل توجهی در این زمینه نداشتند این در حالیست که بخش غیردولتی اقدامات قابل توجه تر و بهتری در این زمینه انجام داده است. حسین مروتی – پژوهشگر و جمعیت پژوه با بیان اینکه به دنبال سیاست استعماری کاهش جمعیت در ایران در سال ۷۱ تعداد فرزندان زنان ایرانی به چهار مورد رسیده است، گفت: پس از مدتی قانونی به تصویب رسید که به فرزندان چهارم به بعد تسهیلاتی ارائه نشود سپس متعهد شدیم تا نرخ باروری را به ۲.۱ برسانیم تا رشد جمعیت به صفر برسد.
وی با بیان اینکه بر اساس این فرهنگ و ذائقه سازی تعداد مطلوب فرزندان در اذهان ایرانیان به‌شدت کاهش یافته است، اظهار کرد: تغییر ذائقه فرزندخواهی مردم نیازمند اقدامات فرهنگی گسترده‌ای است. اقداماتی مثبتی باید برای ترویج فرزندآوری در کشور انجام شود. اگرچه برخی از اقدامات مانند ترویج زایمان طبیعی گام مثبتی است اما لزوما به افزایش جمعیت منتهی نخواهد شد.

نیش و نوش

شرق: انتقاد وزیر از برخورد فیزیکی با معلمان
گهی زین به پشت گهی پشت به زین
شاپرک: تخصیص ۵ درصد از سهمیه کنکور به دانش آموزان زلزله زده
سهمیه زلزله زدگی هم تو کنکور وارد شد!!
جوان: برجام بستر نهادینه سازی تحریم ها شد
بدون شرح!!
خراسان: سکه وارز در سراشیبی ملایم
رفتن رو سرسره!!
همشهری: روزگار سالخورگی نساجی مازنداران
بالاخره آدم پیر می‌شه دیگه!!
همدان پیام: بحران آب همچنان ادامه دارد
بحران زیاده آب هم یکیش!!
فارس: افزایش نرخ کرایه تاکسی و اتوبوس تا پایان اردیبهشت
گفته بودن گرانی نداریم!!
شهروند: موج گرانی ساختگی است
نه والا از پایین به بالا میرسه!!
عصر آزادی: فتح آسیا توسط شیر زنان فوتسال ایران
بزن دست قشنگه رو!!
قدس: مراقب باشید جام جهانی در راه است
تو راهی داریم!!
صنعت: خروج ارز همراه با مسافر نصف شد
بدون شرح!!
کیهان: برای اتاق جنگ آمریکا پایگاه داخلی ایجاد نکنید
همکاری مشترک که می‌گن همینه دیگه!!
وطن امروز: نوش داروی چینی بعد از مرگ سهراب تا بوده همین بوده!!
اقتصاد: تحریم با نفت ایران چه می‌کند
باید گفت نفت با تحریم‌ها چه می‌کند
برترینها: اگر تنها غذا میخورید کمتر از دیگران خوشحالید
حالا یکی دیگه رو از کجا گیر بیاریم؟

خبر

بوق زدن در بیمارستان ممنوع کار با دستگاه پر سر و صدا، نه

روز گذشته، با اطلاع یکی از همراهان بیماران بیمارستان بوعلی همدان متوجه شدم که سروصدای بیل و کلنگ و بلند شدن گرد و خاک در بخش خصوصی زنان بیمارستان بوعلی باعث اعتراض بیماران و همراهان آنها شده است در حالی که همگی می‌دانیم بوق زدن و ایجاد سر و صدا در نزدیکی بیمارستان ممنوع است چه برسد به داخل بیمارستان و اتاق کناری بیمار. به همین منظور به آنجا رفتم تا جویای احوال و اوضاع بیماران شوم.
بعضی از همراهان بر سر این سروصداها و گردوخاک حاصل از آن با مسئول بخش بحث و دعوای لفظی داشتند و نهایتاً پس از بحث و دعوا، مسئولان دستور انتقال بیماران به بخش عمومی زنان را دادند در حالی که همچنان سروصداها بیماران را اذیت می‌کرد. مسئولان بیمارستان انتظار داشتند سروصدایی که یک فرد سالم نمی‌تواند در شرایط کاملاً عادی تحمل کند، بیماران و مادران تازه زایمان کرده این بیمارستان به مدت ٦ ساعت تحمل کنند.
یکی از همراهان نسبت به خاکبرداری با دستگاه کمپرسور دراین بخش اعتراض داشت و گفت: باید بیمارستان از ابتدا با یک مدیریت درست، بیماران را به بخش عمومی انتقال می‌داد، سپس به تعمیرات می‌پرداخت نه اینکه پس از اعتراض ما این اقدام را انجام دهد.
یکی دیگر از همراهان نگران فرزند نورسیده و همسرش بود و می‌گفت: در این گرد و خاک می‌خواهید فرزندم را از اتاق عمل به بخش انتقال دهید، اگر مشکل تنفسی برایش پیش بیاید چه؟ و ادامه داد: اگر بیمارستان تصمیم به چنین کاری داشت باید زودتر اطلاع می‌داد و به ما می‌گفت که اتاق نداریم نه اینکه بیمار را بستری کند و بعد او را مجبور به تحمل شرایط موجود کند. همراه دیگری نگران این بود که مبادا گرد و خاک حاصل از این تعمیرات باعث عفونت بیمارش شود. در ادامه مسئول بخش زنان بیمارستان بوعلی با بیان اینکه در زمان تعمیرات بیماران این بخش را به بخش‌های دیگر منتقل کردیم، گفت: تعداد بیماران ما در روز گذشته کمتر از روزهای دیگر بود و به همین دلیل تعمیرات و کنده‌کاری‌های پر سر و صدا را دیروز انجام دادیم و به پایان رساندیم.

جریمه ۳۰ میلیارد ریالی متخلفان در تعزیرات حکومتی همدان

مدیرکل تعزیرات حکومتی استان همدان از ورود ۱٤۱۰ فقره پرونده تخلف به تعزیرات این استان خبر داد و گفت: در دو ماهه نخست امسال بیش از ۳۱ میلیارد ریال محکومیت برای متخلفان در تعزیرات حکومتی استان همدان صادر شده است. علیرضا حسن‌پور افزود: این پرونده‌ها در زمینه تخلفات کالاوخدمات، قاچاق کالاوارز و بهداشت، دارو و درمان بوده که بیشترین پرونده در حوزه کالاوخدمات تشکیل شده است. وی تأکید کرد: در راستای حمایت از کالای ایرانی و کمک به ثبات اقتصادی و جلوگیری از سودجویی متخلفان، باتوجه به وظیفه ذاتی تعزیرات حکومتی مبنی بر رسیدگی و صدورحکم در چارچوب قانون و در راستای حمایت از حقوق مصرف‌کنندگان و تولیدکنندگان در دو ماهه نخست امسال تعداد ۱٤۱۰ فقره پرونده شامل ۱۱۲۲ فقره در بخش کالاوخدمات، ۱۸۱ فقره قاچاق کالاوارز و ۱۰۷ فقره بهداشت، دارو و درمان در تعزیرات حکومتی استان همدان تشکیل شده است.

دانشگاه

پرداخت وام ضروری دانشجویان دکتری سالهای ۹۵

دانشجویان ورودی سال تحصیلی ۹٦-۹۵ به قبل می توانند از وام «ضروری ویژه دکتری» در سنوات مجاز تحصیلی بهره مند شوند.
صندوق رفاه دانشجویان وزارت علوم اعلام کرد: ثبت «وام های تحصیلی ویژه دکتری» نیمسال دوم سال تحصیلی ۹۷-۹٦ (سه ماهه بهار)، «ضروری ویژه دکتری» و «ضروری عادی» از تاریخ یک خرداد تا ۲۰ خرداد امکان پذیر است.
به گزارش مهر، صندوق رفاه دانشجویان وزارت علوم اعلام کرد: برای بهره مندی دانشجویان مستعد کم بضاعت و اجرای وظایف قانونی صندوق رفاه، دانشگاه ها برنامه ریزی لازم را برای ثبت اطلاعات متقاضیان در سامانه جامع اتوماسیون فاز ۲ و ارسال به موقع لیست های وام به صندوق رفاه دانشجویان به عمل آورند.
دانشجویان ورودی سال تحصیلی ۹٦-۹۵ به قبل می توانند از وام «ضروری ویژه دکتری» صندوق رفاه دانشجویان وزارت علوم در سنوات مجاز تحصیلی بهره مند شوند.

نکته

مصرف غذای سنگین در افطارهضم را دچار اختلال می‌کند

مصرف زیاد غذاهای سنگین در افطار، فرایند هضم را دچار اختلال می‌کند.
مدیر کل دفتر طب ایرانی وزارت بهداشت، درمان و آموزش پزشکی گفت: غذاهای سنگین مانند هلیم، شله‌زرد، کله‌پاچه و آش، در توان هضم معده در فصول گرم نیستند و با توجه به تقارن ماه مبارک رمضان در سال‌های اخیر با روزهای گرم سال، باید تا حد امکان از زیاده‌روری در مصرف این نوع غذاها در وعده افطار، پرهیز کرد.
به گزارش سلامت نیوز، محمود خدادوست، تاکید کرد: مصرف فالوده خیار، سنکجبین یا هندوانه، سکنجبین را که از مخلوط رنده شده این دو میوه با سکنجبین به دست می‌آید، برای رفع تشنگی توصیه کرد و گفت: پرهیز از مصرف غذاهای تند، سرخ‌کرده و چرب در وعده سحر و کاهش فعالیت فیزیکی و ورزش، به خصوص در ساعات گرم روز نیز برای پیشگیری از بروز تشنگی در طول روز، موثر است.

بهداشت

تنها نیم درصد از تخت‌های بیمارستانی کشور برای توانبخشی است

نسبت تخت معمولی به تخت توانبخشی در کشور بسیار پایین و حدود نیم درصد از حدود ۱۰۰ هزار تخت بیمارستانی کشور است در حالی که این نسبت در کشوری مانند کانادا حدود ۱۲درصد است.معاون تحقیقات و فناوری دانشگاه علوم بهزیستی و توانبخشی با انتقاد از آشنا نبودن پزشکان با مقوله توانبخشی گفت: به عنوان مثال کودک یک ساله ای مبتلا به سی.پی (فلج مغزی) بود و به رغم اینکه این کودک اسپاستیک (فلج انقباضی) داشت اما پزشک می گفت که کودک به هیچ خدمات توانبخشی نیاز ندارد. این گرفتاری ما است که بسیاری از پزشکان، توانبخشی و کار درمانی را نمی شناسند.
امیرمسعود عرب در گفت و گو با ایرنا افزود: کسی که دچار سکته مغزی می شود لازم است که همزمان تمام خدمات فیزیوتراپی، گفتاردرمانی و کار درمانی برای او انجام شود و حتی اگر لازم باشد مددکار اجتماعی با او صحبت کند که در حال حاضر این خدمات در بیمارستان رفیده ارائه می شود.

پیام تاریخ، تمدن و فرهنگ مادستان
The Message Of Madestan's History & Civilization & Culture
روزنامه همدان پیام
۶
یکشنبه ● ۶ خردادماه ۱۳۹۷ ● شماره ۳۲۰۳
اقتصاد
eghtesad@hamedanpayam.com

همدان بیش از نرمال بارش داشت

معاون آب و آبفای وزیر نیرو گفت: در برخی از استان‌ها نیز شاهد افزایش بارندگی‌ها هستیم به گونه‌ای که استان‌های آذربایجان‌شرقی، کردستان، آذربایجان‌غربی، همدان، کرمانشاه، اردبیل و تا حدودی زنجان، استان‌هایی هستند که بیش از نرمال، بارندگی داشتند.
عباس سروش افزود: این میزان در هر استان متفاوت است، به طوریکه در استان سیستان و بلوچستان میزان بارندگی نسبت به متوسط ۴۹ سال گذشته ۷۳ درصد، در هرمزگان ۷۱ درصد، کرمان ۵۸ درصد، فارس ۵۶ درصد، بوشهر ۵۴ درصد، کاهش دارد.
به‌گفته سروش با توجه به این‌که آب زیادی از سدها خارج نشده، حجم آب ذخیره‌شده در مخزن سدها ۲۴ درصد نسبت به سال گذشته کاهش داشته است.وی به ایسنا گفت: از اول مهر تا هفته گذشته به‌طور متوسط ۱۵۳ میلی‌متر بارندگی در سطح کشور داشتیم که این رقم سال گذشته در همین روز حدود ۲۲۴ میلی‌متر بوده است که نسبت به سال قبل ۳۱/۶ درصد و نسبت به متوسط ۴۹ سال گذشته ۳۲/۷ درصد کاهش بارندگی داشته‌ایم.سروش ادامه داد: در اردیبهشت‌ماه بارندگی خوبی را شاهد بودیم، اما به خاطر کمبود باران در پاییز و زمستان، یک سوم کاهش بارندگی داشته‌ایم لذا نباید اینگونه تصور کرد که باران‌های اخیر وضعیت منابع آبی را خیلی بهبود بخشیده است.

صادرات دام ممنوع شد

معاون وزیر کشاورزی از اعمال ممنوعیت صادرات دام برای تنظیم بازار گوشت و جلوگیری از افزایش نوسانات در بازار محصولات پروتئینی خبر داد.
طی سال‌های اخیر همواره صادرات دام زنده به جز در مقاطعی خاص، آزاد بوده و دام سبک از مرزهای غربی و دام سنگین از مرزهای شرقی کشور صادر می‌شد، چراکه پیش از این و در سال‌های نه چندان دور شاهد قاچاق دام زنده از همین مرزها بودیم. اما طی ماه‌های اخیر با نوسانات قیمتی در بازار محصولات پروتئینی به ویژه گوشت قرمز مواجه بودیم و همین عامل سبب شد وزیر صنعت، معدن و تجارت اعلام کند که برای تنظیم بازار گوشت قرمز باید صادرات دام زنده ممنوع می‌شود.
در همین راستا معاون وزیر جهاد کشاورزی در امور دام به ایسنا، گفت: از هفته گذشته صادرات دام ممنوع شد تا بتوانیم بازار گوشت قرمز را کنترل و از نوسانات آن جلوگیری کنیم.مرتضی رضایی تاکید کرد: باید به گونه‌ای برنامه‌ریزی شود که با ممنوعیت صادرات دام، قاچاق و صادرات غیرقانونی آن رونق نگیرد و دامی از کشور خارج نشود.

تجار مشکل دارند

رابطه جای قانون را گرفت

اقدام دولت برای محدود کردن ثبت سفارش در سامانه تجارت ایران برای تأمین ارز از نظر رئیس اتاق بازرگانی استان همدان یک اتفاق مطلوب است که باعث می‌شود منویات مقام معظم رهبری در خصوص حمایت از کالای ایرانی محقق شود و هر کالای بنجلی وارد کشور نشود. اما رئیس خانه صنعت و معدن استان و رئیس کمیسیون تجارت اتاق بازرگانی همدان مشکلاتی از جمله ایجاد رانت و تعطیلی واحدهای تولیدی را نتیجه قانون و محدودیت‌های ایجاد شده برای ثبت سفارش‌ها و ارز عنوان کردند.

طبق اعلام خصوصی‌ها همه چیز به آن آرامی‌ها که دولتی‌ها می‌گویند، نیست و دولت باید حساسیت بیشتری برای حل مشکلاتی که نتیجه محدودیت در ثبت سفارش و تحویل ارز به‌وجود آمده، به خرج دهد.

در ادامه گزیده‌ای از گفت‌وگوی فارس با مسئولان دولتی و بخش خصوصی آمده است:

ثبت سفارش انحصاری شد

حمیدرضا بطحایی رئیس کمیسیون تجارت اتاق بازرگانی استان همدان:
– با شرایط به‌وجود آمده جزئیات بسیاری را برای ثبت سفارش در راستای دریافت ارز باید وارد کرد که عملا برای فعالان اقتصادی غیر ممکن شده است.
– یک مسأله ساده را چنان شاخ و برگ داده‌اند که به سادگی امکان‌پذیر نیست و در حال حاضر سامانه ثبت سفارش عملا در دسترس نیست و مشکلات واحدهای اقتصادی را صدچندان کرده است.
– مرکز توسعه صادرات و بانک مرکزی باید تدابیر کارآتری برای سامانه ثبت سفارشات به کار گیرند.
– ثبت سفارش به نوعی انحصاری شده است.
– به نظر می‌رسد بانک مرکزی به اندازه لازم ارز در اختیار این سیستم قرار نمی‌دهد و محدودیت‌هایی وجود دارد، که وجود این محدودیت‌ها رانت به وجود می‌آورد در نتیجه در حال حاضر روند طبیعی و ضابطه‌ای در این حوزه وجود ندارد و روابط بین افراد کاربرد دارند و افرادی که ارتباطات قوی‌تری دارند موفق به ثبت سفارش می‌شوند و بسیاری از افراد عادی‌تر موفق به این کار نمی‌شوند.
– امروز دلار با نرخ ۶ هزار تومانی هم در دسترس نیست و هجوم برای خرید دلار در راستای حفظ دارایی‌های شخصی باعث شده مشکلات بیشتر در اقتصاد ما ایجاد شود.
– در گذشته مردم با خرید فرش دستبافت سرمایه‌ای برای خود تهیه می‌کردند اما امروز دلار و سکه جای آن را گرفته است.
– تا زمانی که دولت پول به بانک‌ها تزریق نکند و بانک مرکزی سیاست‌های مطابق با بازار را اعمال نکند، مشکلات حوزه بازرگانی همچنان وجود خواهد داشت.

اگر ارز لازم تأمین نشود خط تولیدی‌ها می‌خوابد

محمدرضا جعفری، رئیس خانه صنعت و معدن همدان:
– بانک مرکزی پول لازم را برای تخصیص ندارد، برخی از واحدهای صنعتی به خاطر اینکه مواد اولیه لازم را تأمین کنند و بتوانند چرخه تولید خود را سرپا نگاه دارند حقوق کارگر را پرداخت نکرده‌اند و مبلغ پولی که دارند را در شعبه ارزی بانک برای دریافت ارز خوابانده‌اند.
– برخی از واحدها اگر هم بتوانند نیاز ارزی یک ماه خود را تأمین‌کننده در ماه‌های آینده با مشکل مواجه می‌شود.
– سخن آخر کارشناسان دولت این است که ارزی نیست که به ما اختصاص بدهند حتی اگر ثبت سفارش به خوبی انجام شود.
– تعهداتی از تولیدکنندگان اخذ می‌کنند که تاکنون سابقه نداشته است؛ عده کمی از منابع کشور سوء استفاده کردند اما بقیه ۸۰ میلیون نفر پاسخ این دزدی‌ها را باید بدهند.
– از ما تعهد می‌گیرند تفاوت نرخ ارز را به دولت بپردازیم، یعنی اگر قیمت ارز دولتی از ۴ هزار و ۲۰۰ تومان فعلی نیز افزایش یافت از ما تعهد می‌گیرند که این افزایش قیمت را باید بپردازیم. این مسأله را در ابتدای انقلاب هم تجربه کرده‌ایم.
– اگر مواد اولیه یا ماشین‌آلات لازم را از کشورهای مطمئن وارد نکنیم، کالاهای چینی که قطعاً بی‌کیفیت هستند وارد می‌شوند و کالای مورد نظر به دست ما نمی‌رسد ضمن آنکه به چین هم امکان ارسال پول نداریم. البته یک بانک در چین هم با سرمایه ایرانی ایجاد شده است که ۱۵ درصد هزینه انتقال پول می‌گیرد و راهی جز آن برای انتقال پول وجود ندارد در حالی که هزینه انتقال پول حدود ۲ تا ۳ درصد است.
– همه کشورها حتی چین و روسیه هم به تحریم‌های آمریکایی گردن نهادند.
– اگر ارز لازم برای تأمین مواد اولیه در کارخانه‌ها تأمین نشود، با خوابیدن خط‌های تولید روبه‌رو می‌شویم، بنابراین امیدواریم هرچه زودتر تدبیری در این حوزه اتخاذ شود.

ثبت سفارش‌ها بدون مشکل انجام می‌شود

مجید زرین‌دلاور، معاون امور بازرگانی و توسعه تجارت سازمان صنعت، معدن و تجارت استان همدان:
– هیچ مشکلی در حوزه ثبت سفارش‌ها و تأمین ارز برای کالاهای ضروری، مواد اولیه تولید و ماشین آلات خطوط تولید مشکلی وجود ندارد.
– مقررات جدیدی برای ثبت سفارش‌ها در سامانه پیشین توسط دولت تعریف شده است و همه افرادی که دارای کارت بازرگانی هستند، می‌توانند وارد سامانه شده و سفارشات خود را ثبت کنند.
– هر روز ثبت سفارش انجام می‌شود و تنها در حوزه تأمین ارز است که ممکن است به دلیل تأمین حواله ارزی فرایند ثبت سفارش طولانی‌تر شود.
– در حال حاضر تنها تأمین ارز از بانک صورت می‌گیرد و سامانه باز است و تنها وقتی که این ثبت سفارش به سامانه بانک مرکزی متصل می‌شود ممکن است زمان‌بر شود.
– دولت باید سازوکاری را تعریف کند که تولیدکنندگان و تجار واقعی بتوانند مانند گذشته به فعالیت خود ادامه دهند و به سهم خود شغل ایجاد شده را حفظ کنند.

فعالان اقتصادی گلایه‌ای ندارند

علی‌اصغر زبردست، رئیس اتاق بازرگانی، صنایع، معادن و کشاورزی استان همدان:
– گلایه‌ای تاکنون توسط فعالان اقتصادی استان به من منتقل نشده است؛ افراد برای ثبت سفارش شرایط خود را با آیین نامه جدید باید وفق دهند.
– ضوابط و دستورالعمل‌هایی به تازگی برای ثبت سفارش و دریافت ارز تعریف شده که به شکل سابق امکان فعالیت وجود ندارد.
– این سامانه برای جلوگیری از واردات کالاهای مشابه ساخته شده است. پیش از این محدودیتی برای ثبت سفارش نبود و همه کالاها به ویژه کالاهای چینی وارد می‌شد اما امروز کالایی که در داخل کشور تولید می‌شود بر اساس فرمایشات مقام معظم رهبری ثبت سفارش نمی‌شود. وی با بیان اینکه تعداد ثبت سفارش‌ها که توسط دولت اعلام شده، رقم بسیار بالایی است و باید دید که افراد ناراضی از سامانه ثبت سفارش واردکنندگان اجناس بنجل و یا غیر ضروری هستند و یا مواد اولیه و ماشین آلاتی که در آیین نامه مذکور دیده شده را وارد می‌کنند.

پتروشیمی هگمتانه پایان سال ۹۷ بهره‌برداری می‌شود

طبق اعلام معاون اقتصادی و منابع انسانی استاندار همدان، در صورتی که مشکل خاصی پیش نیاید انتظار می‌رود که پتروشیمی هگمتانه حداکثر تا پایان سال جاری افتتاح شود.
رضا قیاسی با بیان اینکه این پروژه ۹۵ درصد پیشرفت فیزیکی دارد، بیان کرد: ورثه مرحوم علاقبندیان خواهان ادامه و به سرانجام رساندن پتروشیمی هگمتانه هستند و هماهنگی با وزارت نفت صورت گرفت و جلسه‌ای نیز با ورثه سهام دار برگزار شد و هماهنگی برای تکمیل آن صورت گرفت.
به گفته وی، پیش از فوت سهام‌دار عمده، وی با استاندار همدان با وزیر نفت دیدار کردند و مشکلات برطرف شد و قرار بود که پروژه تکمیل و افتتاح شود که البته با فوت ایشان همراه شد.
رئیس سازمان صنعت، معدن و تجارت استان همدان هم به تسنیم گفت: امیدواریم که ورثه آقای علاقبندیان موضوع این پتروشیمی را پیگیری کنند، هرچند که ورثه خواهان افتتاح آن هستند.
حمیدرضا متین بیان کرد: نقل و انتقال سهام از شرکت ملی پتروشیمی به ورثه علاقبندیان انجام خواهد. پتروشیمی هگمتانه از سال ۱۳۸۲ کلید خورد اما تا به امروز که حدود ۱۵ سال از آن زمان می‌گذرد و با وجود ۹۵ درصد پیشرفت فیزیکی هنوز به مرحله افتتاح نرسیده است. در ابتدا بخش عمده‌ای از سهام این شرکت متعلق به سرمایه گذار معروف همدانی حاج تقی علاقبندیان بود و شرکت ملی پتروشیمی حدود ۳۰ درصد و یک شرکت ایتالیایی نیز کمتر از ۱۰ درصد سهام داشتند.
پس از مدتی که از ساخت پروژه گذشت به نظر رسید که اختلافاتی روی داد و عملا ادامه آن متوقف شد. مسئولان وقت استان و شهرستان بارها درباره آن اظهار نظر کردند و حتی زبان به تهدید نیز گشودند.تا در نهایت با روی کار آمدن دولت یازدهم، استاندار همدان تصمیم گرفت که یک بار برای همیشه به این مشکلات خاتمه دهد و پتروشیمی هگمتانه راه اندازی شود.
جلسات متعدد با وزیر نفت، با حضور سرمایه گذار و نمایندگان مردم در مجلس شورای اسلامی برگزار شد. اما باز هم نتیجه‌ای حاصل نشد به طوری که در نهایت محمدناصر نیکبخت، استاندار همدان در اظهار نظری گفت که خسته شده است. با این وجود پیگیری‌ها ادامه یافت و به نظر می‌رسید که به نقطه مطلوبی رسیده که با فوت سرمایه گذار مواجه شد. البته امروز مقام‌های اجرایی استان اعلام می‌کنند که ورثه سرمایه گذار برای ادامه کار اعلام آمادگی کردند و توافقات حاصل شده از پیش نیز پا برجاست.

نگاه

سرمایه‌های سرگردان چرا به صنعت نمی‌روند؟

کاهش نرخ سود بانکی در سال گذشته علاوه بر التهاباتی که در بازار ارز و طلا به وجود آورد، یک خلأ مهم در اقتصاد کشور را هم هشدار داد و آن عدم وجود زیرساخت‌های صنعتی موثر برای جذب سرمایه‌های خارج شده از بانک‌ها بود؛ صنعتی که می‌تواند محقق‌کننده کلیدواژه‌های "تولید"، "ارزش افزوده" و "اشتغال مولد" باشد.
سرمایه‌گذاری در بخش‌های مختلف صنعتی تاثیر زیادی در افزایش نرخ رشد اقتصادی کشورها دارد. به همین دلیل ضمن اینکه دولت‌ها برای توسعه صنایع داخلی سرمایه‌گذاری زیادی انجام می‌دهند، تلاش برای جذب سرمایه‌های خارجی در بخش‌های مختلف صنعتی هم به شرطی از اولویت‌های مهم است که در داخل سرمایه‌ای نباشد. در حالی که در کشور ما به نظر نمی رسد ما کمبود سرمایه داشته باشیم، اما این سرمایه ها به جای تولید و ایجاد ارزش افزوده وارد چرخه فعالیت های صرفا مالی و اصطلاحا سفته بازی شده است. اتفاقی که نه تنها هیچ ارزشی نمی تواند تولید کند، بلکه عملا باعث شده تا دیگر هیچ سرمایه داری هم رمق نکند وارد فعالیت های تولیدی یا صنعتی شود که با انواع ریسک ها و مالیات ها مواجه است.
تولیدات صنعتی در کنار تولیدات کشاورزی و معدنی و خدمات از اصلی ترین سرچشمه‌های تولید ثروت در هر جامعه ای هستند. به نقل از ایسنا، بخش کشاورزی در کشور به دلیل وجود شرایط اقلیمی نامناسب و کم آبی‌ها عملا قدرت تولید انبوه را ندارد و اساسا با این شرایط خشکسالی نباید هم داشته باشد چرا که مثلا اگر قرار باشد در یک منطقه ای ما هندوانه بکاریم و در عوض منابع آبی آن منطقه را مصرف کنیم و باعث ایجاد خشکسالی شویم گزینه بهتر می تواند عدم کشت و واردات این محصول باشد.
فعالیت ها در بخش‌های خدماتی در سال های اخیر و با تقویت زیرساخت های ارتباطاتی از رشد خوبی برخوردار بوده و ما شاهد انواع خدمات سنتی و جدی بر بستر اینترنت هستیم، همان چیزی که امروزه با عنوان اقتصاد دیجیتال شناخته می شود. نمونه موفق و بارز این خدمات تاکسی های اینترنتی و فروشگاه های مجازی هستند که البته در برطرف کردن نیازهای خدماتی شهروندان بسیار موثر بوده اند. این فعالیت ها در تولید ثروت نقش مهمی دارند اما حلقه گمشده‌ای به نام ایجاد اشتغال را نمی توانند فراهم کنند. این خدمات به دلیل اینکه با سیستم های الکترونیکی و هوشمند سروکار دارند نیروی انسانی کمتری را طلب می کنند؛ به طوریکه حتی بسیاری از کارشناسان از اشتغال زدایی این خدمات هم صحبت می کنند.
از اینها گذشته اما بخش صنعتی، اصلی ترین مهره تولید ثروت در یک جامعه "مخصوصا در جوامع در حال توسعه که به فناوری‌های پیچیده تر دسترسی ندارند" می تواند باشد. در همین حوزه است که مفهوم مهم و ثروت آفرین "تولید"خود را بیشتر نشان می دهد. تولید صنعتی علاوه بر اینکه می تواند ثروت آفرین باشد و به رشد اقتصادی یک کشور بیانجامد اساسا "نیرو بر" هم هست. نیروی انسانی از فاکتورهای اصلی تولیدات صنعتی است که می‌تواند به ایجاد اشتغال در جامعه کمک شایانی کند.
اما اینکه چرا این اتفاق در کشور ما نمی افتد و سرمایه داران سرمایه های خود را به بخش های غیرتولیدی همانند بازار ارز و یا سکه می برند و یا در بانک می گذارند به نظر می رسد به خاطر بازار سودآور و کم خطر این حوزه ها باشد. بازار آزاد ارز هم که مدتی است غیر قانونی اعلام شده و جای خود را به مسکن داده است. آنهم نه ساخت مسکن بلکه خرید و فروش آن! تولیدات صنعتی با وجود انواع و اقسام مالیات ها و همچنین بازار پررونق واردات، به حوزه ای پرخطر و کم بازده برای سرمایه داران تبدیل شده است که کمتر کسی ریسک آن را قبول می کند. به طوری که حتی برخی کارخانه های ریشه دار و قدیمی مانند یخچال سازی "ارج" هم در این آشفته بازار نتوانست دوام بیاورد و سال گذشته ورشکستگی خود را اعلام کرد.
در همین باره حسین خزلی خرازی، کارشناس بازار سرمایه، با بیان اینکه به طور پیش فرض اگر شرایط عدم اطمینان در کشور حاکم نبود، بهترین گزینه برای سرمایه‌گذاری سهام و بورس است، گفت که به دلیل وجود شرایط عدم اطمینان سرمایه در کشور، سرمایه‌داران ترجیح می دهند دارایی‌های خود را به صورت ثابت مانند مسکن، طلا و ارز تبدیل کنند و کمتر به سراغ حوزه‌هایی مانند بورس می‌روند.
وی با بیان اینکه بازار مسکن به لحاظ اقتصادی به اشباع رسیده است، اضافه کرد: با این حال سفته‌بازها همیشه بازار مسکن را جذاب می‌بینند. سفته‌بازی به این معنا است که آنها مسکن را به منظور مصرف نهایی نمی‌خرند بلکه آن را به عنوان کالایی با ارزش می‌خرند تا بعدا گران‌تر بفروشند. با این کار آنها هم می‌توانند سود کنند و هم می‌توانند در شرایط تورمی، ارزش پول خودشان را حفظ کنند تا ثروتشان کم نشود. اگر سرمایه‌ها هم به سمت سفته‌بازی در بازار مسکن برود، هیچ رشد اقتصادی ایجاد نمی‌شود.
به نظر می رسد در این شرایط که دولت با انواع و اقسام مسائل اقتصادی و در صدر آنها معضل بیکاری رو به رو است توجه و تمرکز بیشتر بر روی حل مسائل پیش روی صنعت از جمله پدیده قاچاق و مالیات های سنگین کشور می تواند بسیار گره گشا باشد. البته باید توجه داشت که صنایع داخلی انحصاری و فرمایشی هم نمی توانند بازدهی لازم را برای اقتصاد کشور داشته باشند. چرا که یک صنعت زمانی می تواند موفق باشد که در آن اصل ابتدایی رقابت آزاد (با دیگر تولیدکنندگان داخلی) حاکم باشد.

بازار

افزایش قیمت لوازم‌خانگی را رسما ممنوع نکرده‌اند

درحالیکه سازمان حمایت مصرف‌کنندگان افزایش قیمت لوازم خانگی را ممنوع و تخلف عنوان کرده است، رئیس اتاق اصناف اعلام کرد که هنوز هیچ گزارشی از سوی دستگاه‌های نظارتی مبنی بر تخلف بودن افزایش قیمت لوازم‌خانگی گزارش نشده و اگر این موضوع رسما ابلاغ شود، قطعا قیمت‌ها بازگردانده خواهد شد.
رئیس اتحادیه فروشندگان لوازم خانگی اظهار کرد که اسفند پارسال تولیدکنندگان و واردکنندگان درخواست افزایش ۱۵ درصدی قیمت را به سازمان حمایت مصرف کنندگان و تولیدکنندگان داده بودند و آنها اعلام کردند که تا پایان فروردین ماه حق افزایش قیمت نداریم و پس از آن قرار شد این درخواست بررسی شود. با توجه به وضعیت کنونی با افزایش حدود هفت تا ۱۰ درصدی قیمت لوازم خانگی از ابتدای اردیبهشت ماه موافقت شده است.
این اظهارات در حالی مطرح شد که اوایل ماه گذشته معاون نظارت بر کالاهای سرمایه‌ای و خدمات سازمان حمایت مصرف‌کنندگان و تولیدکنندگان به ایسنا اعلام کرد که بنا بر تصمیم کارگروه تنظیم بازار هر گونه افزایش قیمت کالا و خدمات ممنوع است و مجوزی در این زمینه صادر نکرده‌ایم.
به گفته وی، بر اساس مصوبه سال ۱۳۹۴ ستاد هدف‌مندسازی یارانه‌ها کالای محصولات خانگی در اولویت دوم قرار داشته و این دسته از کالاها مشمول رصد و پایش مستمر قیمت از ناحیه سازمان حمایت مصرف کنندگان و تولیدکنندگان هستند بدین معنی که مراقبت می‌شود تا تغییرات قیمت غیرمنطقی صورت نگیرد و در صورت لزوم نسبت به اصلاح قیمت‌ها و تغییرات قیمت بر اساس ضوابط اقدام می‌شود.
البته طحان‌پور در این زمینه تصریح کرد که امکان بازگشت قیمت‌ها به حالت سابق وجود ندارد.

اگر رسما بگویند، قیمت‌ها را برمی‌گردانیم

اما علی فاضلی، رئیس اتاق اصناف ایران اعلام کرد که افزایش قیمت لوازم خانگی معیارها و پارامترهای مختلفی دارد و مسائل گوناگونی از جمله تغییر نوسان نرخ ارز و دیگر هزینه‌های تولید سبب می‌شود قیمت تمام شده آن افزایش یابد اما اگر دستگاه‌های نظارتی مانند سازمان حمایت مصرف کنندگان و تولیدکنندگان افزایش قیمت لوازم خانگی را ممنوع می‌دانند، باید آن را کتبا به اتاق اصناف ایران اعلام کند.
به گفته فاضلی، هنوز هیچ مکاتبه و نامه‌ای از سازمان حمایت مصرف کنندگان و تولیدکنندگان درباره افزایش قیمت لوازم خانگی به اتاق اصناف ایران ارسال نشده است و اگر این اتفاق بیفتد، قطعا قیمت‌ها را به حالت سابق برمی‌گردانیم.

نفت

پوتین: نفت ۶۰ دلاری برای روسیه مناسب است

رئیس جمهور روسیه گفت: قیمت نفت ۶۰ دلار در هر بشکه برای روسیه کاملا مناسب است و این کشور نمی‌خواهد قیمت‌ها بالاتر رود.
به گزارش ایسنا به نقل از بلومبرگ، رئیس جمهور روسیه در مجمع اقتصادی بین‌المللی در سن‌پترزبورگ به خبرنگاران، گفت: ما به رشد بی‌رویه قیمت انرژی و نفت علاقه‌مند نیستیم. وی در ادامه افزود: روسیه و اوپک قصد ندارند به محدودیت تولید فعلی پایبند بمانند. اگر از من بپرسید چه قیمتی مناسب است خواهم گفت ما کاملا از قیمت ۶۰ دلار هر بشکه نفت راضی هستیم.
پوتین گفت: قیمت‌های نفت در نتیجه تصمیم آمریکا برای خروج از توافق هسته‌ای بین‌المللی با ایران و وضع مجدد تحریم‌ها علیه این کشور افزایش یافته است. نفت ۶۰ دلاری یک قیمت متعادل بوده و برای انجام سرمایه‌گذاری‌های ضروری کافی است. هر قیمتی بالاتر از ۶۰ دلار ممکن است به مشکلات خاصی برای مصرف‌کنندگان منتهی شود که برای تولیدکنندگان خوب نیست.
وی اظهار کرد: آینده توافق اوپک به علاوه روسیه و سایر تولیدکنندگان نفت، به این بستگی خواهد داشت که آیا حفظ توافق هسته‌ای با ایران امکان‌پذیر است یا خیر. پوتین گفت: آنچه که بعدا اتفاق خواهد افتاد به توافق هسته‌ای ایران و چگونگی تاثیر آن بر بازار انرژی جهان بستگی خواهد داشت.
نفت روز جمعه که خبر مذاکرات روسیه با اعضای اوپک به منظور افزایش تولید برای نخستین از سال ۲۰۱۶ مطرح شد متحمل ریزش قیمت سنگینی شد.

پیام تاریخ، تمدن و فرهنگ مادستان
The Message Of Madestan's History & Civilization & Culture
روزنامه همدان پیام
۷
یکشنبه ● ۶ خردادماه ۱۳۹۷ ● شماره ۳۲۰۳
ورزشی
varzesh@hamedanpayam.com

دریغ از یک سالن ورزشی استاندارد

سالن یک‌هزار و ۵۰۰ نفری فامنین با وجود اینکه در سال ۱۳۹۵ کلنگ‌زنی شده اما تنها ۱۵ درصد پیشرفت فیزیکی دارد.

به گزارش فارس، رئیس اداره ورزش و جوانان شهرستان فامنین گفت: در سال جاری ۲۶۵ میلیون تومان اعتبار استانی برای سالن یک‌هزار و ۵۰۰ نفری فامنین پیش‌بینی شده در حالی که برای تکمیل این پروژه بیش از ۲ میلیارد تومان هزینه نیاز است.حسین قراگوزلو با بیان اینکه عدم برخورداری از یک سالن ورزشی استاندارد در این شهرستان برخلاف وجود استعدادهای زیاد، ناامیدی جوانان و نوجوانان این منطقه را در برداشته است، خاطرنشان کرد: در بخش مرکزی یک سالن ورزشی در روستای اصله واقع شده و بخش پیشخور شهرستان فامنین که سرشار از استعدادهای ناب ورزشی است در عطش یک سالن ورزشی به سر می‌برد! رئیس اداره ورزش و جوانان شهرستان فامنین ادامه داد: با توجه به برنامه‌ریزی‌های صورت گرفته برای برگزاری چندین میزبانی کشوری و استانی در طول سال جاری و برخلاف وجود استعدادها و ظرفیت بالا در شهرستان فامنین، سالن استانداردی برای برگزاری مسابقات ورزشی وجود ندارد.وی تصریح کرد: متاسفانه پروژه ورزش باستانی فامنین هم که در سال ۱۳۹۰ کلنگ‌زنی شده تنها ٤٥ درصد پیشرفت فیزیکی داشته که امیدواریم با پیگیری مسئولان استانی به زودی شاهد افتتاح این پروژه در شهرستان باشیم.قراگوزلو با بیان اینکه فامنین از داشتن یک سالن استاندارد با سکوی تماشاچی برای برگزاری مسابقات محروم است و تنها با چندین سالن ورزشی غیر استاندارد روزگار می‌گذراند، ادامه داد: بنابر اعلام وزارت کشور از هر ۳۱ استان کشور یک شهرستان به‌عنوان شهرستان محروم انتخاب شده که متاسفانه از استان همدان؛ فامنین با بیش از ٤٢ هزار نفر به دلیل کمبودهای موجود به عنوان محروم‌ترین شهرستان انتخاب شده است.

فقط ۲۰ روز تا نخستین بازی زمان داریم

▪ جشن صعود در پایان بازی ایران و ازبکستان

"۸۰ میلیون، یک ملت، یک ضربان قلب." قرار است ایران را در روسیه با این شعار بشناسند. این شعار را خود ما مردم ایران انتخاب کردیم تا یادمان بیاید در هر لباسی که باشیم لباس سفید تیم ملی ما را یک ملت می‌کند.

کمتر از ۲۰ روز به شروع جام جهانی روسیه باقی مانده است. تیم‌های ملی مختلف اردوهای آماده‌سازی خود را شروع کرده‌اند. تیم ملی ایران نیز از این قائده مستثنی نیست. ۲۰ روز دیگر، ایران اولین بازی‌اش را در جام جهانی ۲۰۱۸ انجام می‌دهد. کی‌روش و شاگردانش تمام تمرکز خودشان را برای موفقیت در جام جهانی گذاشته‌اند اما با نگاهی به شرایط جامعه و همچنین فضای مجازی متوجه می‌شویم مردم ایران از فضای جام جهانی کاملا دور هستند. فوتبال در ایران پدیده مهمی است که در بسیاری از زمان‌ها خلاء شور و نشاط در جامعه را پر کرده است. خوشحالی مردم در خیابان‌ها بعد از پیروزی برابر استرالیا و صعود به جام جهانی هنوز هم از پر رنگ‌ترین گردهمایی‌های خودجوش مردم بعد از انقلاب است.

به گزارش ایسنا، فوتبال ملی ما این روزها با کمی ناملایمتی از سوی رسانه‌ها و مردم مواجه است. درست در جایی که تیم ملی نیاز به تکیه‌گاه مردمی دارد، بسیاری از طرفداران فوتبال در ایران درگیر دعوای همیشگی قرمز و آبی هستند. آنها به سرمربی تیم ملی خرده می‌گیرند که چرا بازیکنان محبوب و صد البته لایق‌شان را به تیم ملی دعوت نکرده است. نباید فراموش کنیم بسیاری از مربیان تیم‌های ملی حاضر در جام جهانی بر روی نام ستارگان بزرگی خط کشیده‌اند. یک ماه قبل بود که سرمربی تیم ملی سوئد صراحتا اعلام کرد که زلاتان جایی در برنامه‌های او برای جام جهانی ندارد. جو هارت و جک ویلشر به تیم ملی انگلیس دعوت نشدند. گوتزه ستاره باشگاه دورتمند از لیست تیم ملی آلمان خط خورد. مائورو ایکاردی آقای گل سری آ هم با انتخاب سامپائولی جایی در جام جهانی نخواهد داشت. در شایستگی همه این بازیکنان شکی نیست اما باید بدانیم با داد و قال، راه به جایی نخواهیم برد و فقط فرصت حمایت از تیم ملی را از خودمان می‌گیریم.

البته وقتی به واکنش‌های برخی پیشکسوتان فوتبال هم نگاه می‌کنیم، به وضوح متوجه این عدم حمایت می‌شویم و نمی‌توانیم از رفتار بعضی از هواداران تعجب کنیم. علی کریمی که سابقه بازی در بالاترین سطح فوتبال را دارد به جلال حسینی یادآوری می‌کند که "پرسپولیس" تیم ملی او است. مهرداد میناوند از کی‌روش می‌خواهد به روانپزشک مراجعه کند. هنوز صحبت‌های تمسخر آمیز کارشناسان و مجریان فوتبال در مورد ملی پوشان ایران را در یک برنامه تلویزیونی قبل از بازی ایران و آرژانتین در جام جهانی ۲۰۱٤ فراموش نکرده‌ایم؛ صحبت‌هایی که ناخواسته روی آنتن صدا و سیما پخش شد تا بعد از پایان بازی فقط شرمندگی برای آن به اصطلاح کارشناسان باقی بماند.

درگیری‌های سیاسی و مشکلات اقتصادی در جامعه ذهن مردم را به خود مشغول کرده و تلاش برای به دست آوردن یک زندگی معمولی و آرام، اولویت این روزهای مردم ایران است. در این شرایط، تیم ملی که در هر زمانی ایرانیان را به هم پیوند داده این روزها کمی غریب مانده است. بعضی از تصمیمات هم به جای گره‌گشایی، سدی برای قرار گرفتن مردم در کنار هم و حمایت همه جانبه از تیم ملی می‌شوند.

تماشای جام جهانی در کافه‌ها با تصمیم نیروی انتظامی ممنوع می‌شود تا بر خلاف همه جای دنیا سالن‌های سینما میزبان مردم در شب‌های جام جهانی باشند. تازه این تصمیم هم مخالفت جمعی از تهیه کننده‌های سینما را به دنبال داشته است. به هر حال، در بیابان، لنگ کفش هم غنیمت است اما به نظر می‌رسد این تصمیم‌گیری‌ها رنگ و بوی اقتصادی داشته باشند نه اجتماعی.

فضای مجازی هم از نظرات و شوخی‌های بعضا ناراحت کننده مردم نسبت به ملی پوشان ایران پر شده است. بحث شوخی به کنار اما باید از خودمان بپرسیم بازیکنی که فهمیده است مردمش به او باور ندارند چگونه باید در زمین با بزرگ‌ترین ستاره‌های دنیا بجنگد؟ هر انسانی نیاز به "دوست داشته شدن" دارد. بازیکنی هم که لباس کشورش را به تن کرده باید باور کند قلب و فکر مردم در زمین همراه اوست. با همین باور است که توپی به تور می‌رسد، تکلی فداکارانه زده می‌شود و شیرجه‌ای جانانه ...

"۸۰ میلیون، یک ملت، یک ضربان قلب." قرار است ایران را در روسیه با این شعار بشناسند. این شعار را خود ما مردم ایران انتخاب کردیم تا یادمان بیاید در هر لباسی که باشیم لباس سفید تیم ملی ما را یک ملت می‌کند. ما فقط ۲۰ روز فرصت داریم. برای یادآوری به ملی‌پوشانمان که هنوز هم قلبمان برای تیم ملی می‌تپد، هر لحظه سرنوشت ساز است. فرصت را از دست ندهیم.

افتتاح ٤٠ پروژه در دهه فجر

۲۳٦ پروژه ورزشی در دست اقدام و یا نیمه‌کاره در کشور وجود دارد که از این تعداد دو پروژه مربوط به همدان است.

مدیر عامل شرکت توسعه و نگهداری اماکن ورزشی کشور در بازدید از ورزشگاه ۵ هزار نفره ملایر اظهار کرد: در دهه فجر امسال ٤٠ پروژه در سطح کشور به بهره‌برداری خواهد رسید و تا آن موقع نیز مابقی کارهای ورزشگاه تکمیل خواهد شد.

حسن کریمی تصریح کرد: ورزشگاه ۵ هزار نفری ملایر هم مکان خوب و مناسبی دارد و هم عملیات اجرایی و ساخت آن به خوبی اجرا شده و نواقصی هم که دارد به زودی رفع خواهد شد.

وی بیان کرد: ساخت و تکمیل استخر شهر سامن هم در دست اقدام است و تمام تلاش ما بر این است که این پروژه نیز برای دهه فجر آماده بهره‌برداری شود.

کریمی از وجود ۲۳٦ پروژه در دست اقدام و یا نیمه‌کاره در کشور خبر داد و با بیان اینکه امسال ٤٠ پروژه در دهه فجر به بهره‌برداری خواهد رسید، ادامه داد: از این تعداد دو پروژه مربوط به همدان است که یکی ورزشگاه ملایر و دیگری استخر اسدآباد خواهد بود؛ ضمن اینکه سعی خواهد شد استخر شهر سامن هم به این لیست اضافه شود.

فرماندار ویژه شهرستان ملایر نیز اظهار داشت: برای ساخت ورزشگاه ۵ هزار نفره ملایر ۱۲ میلیارد تومان هزینه شده و به اعتباری بالغ بر ۱۰ میلیارد تومان برای تکمیل آن نیاز است.

عبدالعظیم رضایی افزود: زمین چمن و سکوهای ورزشگاه قابل استفاده هستند اما سایر فضاها و امکانات ورزشگاه به عنوان یک پروژه ملی برای تکمیل نیازمند اعتبار است.

لازم به توضیح است از اسفند ۹٤ اقدامات جدی برای تسریع در ساخت و تکمیل این استادیوم با پیگیریهای محمد کاظمی نماینده این شهرستان، صورت گرفت؛ با تعیین پیمانکار و تامین اعتبارات لازم و تخصیص شصت میلیارد ریال دیگر در بودجه ۹۷ کشور در کمیسیون تلفیق بودجه و تامین الباقی اعتبار مورد نیاز، در آینده نزدیک به عنوان مجموعه ای مدرن و جامع در خدمت ورزشکاران و اهالی شهرستان ملایر قرار خواهد گرفت.

پیشخوان

۱ مارک هیوز مربی ساوتهمپتون شد

با قراردادی ۳ ساله مارک هیوز مربی ساوتهمپتون شد.

به گزارش فارس، با اعلام سایت رسمی باشگاه ساوتهمپتون مربی اسبق استوک به عنوان مربی ساوتهمپتون انتخاب شد.

مارک هیوز که سابقه مربیگری در استوک را در کارنامه دارد با قراردادی ۳ ساله هدایت تیم لیگ برتری را برعهده گرفت.ساوتهپتون در پایان فصل ۱۸/۲۰۱۷ با ۳٦ امتیاز در مکان هفدهم قرار گرفت و استوک سیتی با ۳۳ امتیاز یه چمپونز شیپ سقوط کرد.

۲ پیش بینی قهرمان جام‌جهانی روسیه توسط پوتین

رئیس جمهور روسیه به ستایش از تیم ملی فوتبال اسپانیا پرداخت و این تیم را شانس اصلی قهرمانی در جام جهانی ۲۰۱۸ معرفی کرد.به گزارش افکارنیوز، ولادیمیر پوتین، رئیس جمهور روسیه علاقه زیادی به فوتبال دارد در مصاحبه‌ای تلویزیونی به ستایش از تیم ملی فوتبال اسپانیا پرداخت و این تیم را نامزد اصلی قهرمانی در جام جهانی ۲۰۱۸ روسیه معرفی کرد.تیم ملی فوتبال اسپانیا یکی از تیم های هم گروه تیم ملی فوتبال ایران در روسیه است که توانست قهرمانی در جام جهانی ۲۰۱۰ را به دست او رد.

۳ صلاح سریع‌ترین بازیکن لیگ قهرمانان اروپا شد

ستاره مصری لیورپول به عنوان سریع‌ترین بازیکن فصل ۲۰۱۷-۲۰۱۸ لیگ قهرمانان اروپا شناخته شد.

به گزارش فارس، اتحادیه فوتبال اروپا سریع‌ترین بازیکنان حاضر در این فصل لیگ قهرمانان اروپا را معرفی کرد.

محمد صلاح، ستاره مصری لیورپول با ۳۳.۸ کیلومتر بر ساعت به عنوان سریعترین بازیکن این فصل رقابت ها شناخته شد. رشفورد، واکر، دمبله و مانولاس به ترتیب رده های بعدی را از آن خود کردند.

۴ شاندور سرطلایی آقای گل جام جهانی

در پنجمین دوره جام جهانی، شاندور کوچیش از مجارستان با ۱۱ گل‌زده به عنوان آقای گلی رسید.

به گزارش برنا، در پنجمین دوره جام جهانی در سال ۱۹٥٤ سوئیس، شاندور کوچیش از مجارستان با ۱۱ گل زده به عنوان آقای گلی رسید.

شاندور ۱۱ گل خود را در همان چهار دیدار نخست مجارستان در آن دوره از بازی‌ها زد. کوچیش در ٦۸ بازی ملی با پیراهن مجارستان ۷۵ گل وارد دروازه حریفان کرد. با توجه به اینکه کوچیش بیشتر گل‌های خود را با ضربه‌سر به ثمر می‌رساند، به سرطلایی شهرت داشت.

خبر

بانوی تکواندوکار همدانی قهرمان پومسه آسیا شد

سیده معصومه حسینی بانوی ملی پوش همدانی مدال طلای رقابت های پومسه قهرمانی آسیا را کسب کرد.

دبیر هیأت تکواندو همدان گفت: پنجمین دوره مسابقات پومسه قهرمانی آسیا ۲۰۱۸ شامگاه جمعه در سالن پوتوا شهر هوشمینه کشور ویتنام به پایان رسید.

به گزارش ایرنا، امیر فرنیا اضافه کرد: در این رقابت ها و در بخش تیمی رده سنی ۳۱ تا ٤٠ سال، سیده معصومه حسینی در ترکیب تیم پومسه سه نفره زنان کشورمان به مدال طلا دست یافت.

وی با بیان اینکه آتوسا فرهمند و سونا رزاقی دیگر نفرات ترکیب تیم ملی کشورمان بودند افزود: در این بخش هنگ کنگ دوم شد و تیم کشور هند بر سکوی سوم ایستاد.

دبیر هیأت تکواندو همدان یادآور شد: تیم ملی پومسه کشورمان با کسب ٤ مدال طلا، ۲ نقره و ۷ برنز در مجموع زنان و مردان موفق شد بر سکوی نایب قهرمانی قاره آسیا قرار گیرد.

فرنیا افزود: در تیم ملی پومسه مردان کشورمان نیز مهدی صمدیان تبار از قهرمانان سابق جهان و مربی مستعد همدانی در کادر فنی اعزامی به مسابقات آسیایی حضور داشت.

از کسب سهمیه جاکارتا تا حضور در تیم ملی گلبال

رئیس هیأت ورزشی نابینایان و کم‌بینایان استان همدان از کسب سهمیه ورزشکاران این استان برای حضور در بازی‌های پارآسیایی ۲۰۱۸ جاکارتا خبر داد.

سمیه سهیلی در گفت‌وگو با فارس با بیان اینکه دو دونده همدانی سهمیه حضور در بازی‌های پارآسیایی ۲۰۱۸ جاکارتا را کسب کردند، اظهار کرد: حمید اسلامی و وحید علی‌نجیمی از ورزشکاران دوومیدانی هیأت ورزشی نابینایان و کم‌بینایان استان همدان سهمیه حضور در بازی‌های پارآسیایی ۲۰۱۸ جاکارتا را به‌دست آوردند.

وی در ادامه به حضور نمایندگان استان در تیم ملی گلبال اشاره کرد و افزود: میلاد سوری و مصطفی نصیری دو ورزشکار همدانی از فردا در اردوی تیم ملی گلبال حضور خواهند داشت.

سهیلی عنوان کرد: این اردوی ۱۰ روزه برای حضور در مسابقات جهانی سوئد و آمادگی جهت حضور موفق در بازی‌های پارآسیایی ۲۰۱۸ جاکارتا صورت خواهد گرفت. خبر همدان

گلباران مزار مطهر شهدای کبودرآهنگ توسط جامعه ورزش شهرستان به مناسبت گرامیداشت سالروز آزادسازی خرمشهر قبور مطهر شهدای شهرستان توسط جامعه ورزش گلباران شد.

به گزارش روابط عمومی اداره کل ورزش و جوانان استان همدان، به مناسبت گرامیداشت سوم خرداد سالروز فتح خرمشهر جامعه ورزش شهرستان به همراه پرسنل اداره ورزش و جوانان با حضور در گلزار شهداء هشت سال دفاع مقدس با آرمان های امام راحل و دستاوردهای انقلاب اسلامی تجدید میثاق کردند.

در این آیین که هر ساله بمناسبت گرامیداشت سالروز آزادسازی خرمشهر صورت میگیرد، ضمن قرائت فاتحه با گلباران قبور مطهر شهداء به ساحت مقدس این عزیزان ادای احترام شد.

آگهی حصر وراثت

خانم ملوک محمدپور دارای شماره شناسنامه ۷۱۹ به شرح دادخواست کلاسه ۱۱۲/۹۷۰۱۴۴/۹۷ح از این حوزه درخواست گواهی حصروراثت نموده و چنین توضیح داده که شادروان نازار حاتمی سیف به شماره شناسنامه ۵۰۷ در تاریخ ۹۷/۲/۸ در اقامتگاه دائمی خود بدرود زندگی گفته ورثه حین‌الفوت آن متوفی/متوفیه منحصر است به: ۱- اکبر محمدپور به شماره شناسنامه ۸ صادره از همدان متولد ۱۳۱۶ همسر متوفیه ۲- ملوک محمدپور به شماره شناسنامه ۷۱۹ صادره از همدان متولد ۱۳۴۶فرزند متوفیه ۳- فاطمه محمدپور به شماره شناسنامه ۴۹۹ صادره از همدان متولد ۱۳۴۲فرزند متوفیه.

اینک با انجام تشریفات مقدماتی درخواست مزبور را در یک نوبت آگهی می‌نماید تا هر کسی اعتراضی دارد و یا وصیتنامه از متوفی نزد او باشد از تاریخ نشر نخستین آگهی ظرف یک ماه تقدیم دارد والا گواهی صادر خواهد شد.

(م الف ۹۰۲)

قاضی شعبه شماره ۱۱۲ شورای حل اختلاف همدان

آگهی دعوت از مجاورین

چون خانم معصومه گوهرعلی مالک ششدانگ پلاک ۱۹۱۶- اصلی باقیمانده بخش یک نهاوند برابر درخواست شماره ۱۱۴۴/ن/۹۷ مورخ ۱۳۹۷/۲/۱۹ تقاضای صدور سند تک برگی پلاک فوق را از این اداره نموده و برابر نامه شماره ۱۳۱۷/ن/۹۷ مورخ ۱۳۹۷/۳/۵ متقاضی مدعی می‌باشند که مجاورین را نمی‌شناسند و دسترسی به مالکین ندارد، لذا با استناد کد ۹۱۴ مجموعه بخشنامه‌های ثبتی در خصوص تعیین طول اضلاع و مساحت‌دار کردن اسناد مالکیت و همچنین ماده ۱۸ آیین‌نامه اجرایی مفاد اسناد رسمی لازم‌الاجرا به کلیه مالکین مجاور پلاک فوق‌الذکر ابلاغ می‌گردد که در تاریخ دوشنبه ۱۳۹۷/۴/۴ ساعت ۱۱:۰۰ صبح در محل وقوع ملک واقع در نهاوند- گلشن روبروی مسجد حضور یابند. بدیهی است عدم حضور مجاورین و مالکین مشاعی مانع از انجام عملیات نقشه‌برداری نمی‌گردد، چنانچه نیاز به آگهی مجدد باشد در همین روزنامه درج می‌گردد.

(م‌الف ۵۳)

محمدعلی جلیلوند
رئیس ثبت اسناد و املاک شهرستان نهاوند

آگهی حصر وراثت

آقای حمیدرضا رستمی فرزند حسین دارای شماره شناسنامه ۳۲ به شرح دادخواست کلاسه ۱۳۰/۹۷/ح/۱۳۵ از این حوزه درخواست گواهی حصروراثت نموده و چنین توضیح داده که شادروان علی‌اصغر محسنی فرزند مسیب به شماره شناسنامه ۵۳۸ در تاریخ ۷۱/۲/۲۰ در اقامتگاه دائمی خود بدرود زندگی گفته ورثه حین‌الفوت آن متوفی/متوفیه منحصر است به: ۱-حسین رستمی فرزند علی‌اصغر به شماره شناسنامه۳ متولد۱۳۲۳ صادره از همدان فرزند متوفی(فوت شده) ۲-وجیهه محسنی فرزند علی‌اصغر به شماره شناسنامه۱۱۹۹ متولد۱۳۳۰ صادره از همدان فرزند متوفی ۳-صدیقه رستمی فرزند علی‌اصغر به شماره شناسنامه۴ متولد۱۳۲۳ صادره از همدان فرزند متوفی ۴-محبوبه محسنی فرزند علی‌اصغر به شماره شناسنامه۱۳۶۰ متولد۱۳۳۸ صادره از همدان فرزند متوفی اینک با انجام تشریفات مقدماتی درخواست مزبور را در یک نوبت آگهی می‌نماید تا هر کسی اعتراضی دارد و یا وصیتنامه از متوفی نزد او باشد از تاریخ نشر نخستین آگهی ظرف یک ماه تقدیم دارد والا گواهی صادر خواهد شد. (م‌الف ۸۸۹)

رئیس حوزه شماره ۱۳۵ شورای حل اختلاف

آگهی حصر وراثت

آقای محمدجعفر ایروانی فرزند مهدی دارای شماره شناسنامه ۳۶۰ متولد ۱۳۳۲ به شرح دادخواست کلاسه ۹۷۰۱۲۷ح۱۲۷ از این حوزه درخواست گواهی حصروراثت نموده و چنین توضیح داده که شادروان متوفیه ایران کشاورزی فرزند محمد به شماره شناسنامه ۱۲۷۰ متولد ۱۳۰۷ در تاریخ ۱۳۸۷/۷/۱۶ در اقامتگاه دائمی خود بدرود زندگی گفته ورثه حین‌الفوت آن متوفی/متوفیه منحصر است به :۳ فرزند پسر به اسامی ۱-محمدجعفر ایروانی فرزند مهدی به شماره شناسنامه ۳۶۰ متولد۱۳۳۲ ۲-حمید ایروانی فرزند مهدی به شماره شناسنامه ۷۲ متولد۱۳۳۷ ۳-سعید ایروانی فرزند مهدی به شماره شناسنامه ۲۵۰ متولد۱۳۴۴ و لاغیر. ماترک متوفیه ایران کشاورزی فرزند محمد طبق‌نامه شماره ۱۴۴۰۱۷ مورخه ۱۳۹۶/۱۲/۲۰ دارایی همدان بیش از سی میلیون ریال ارائه گردیده است اینک با انجام تشریفات مقدماتی درخواست مزبور را در یک نوبت آگهی می‌نماید تا هر کسی اعتراضی دارد و یا وصیتنامه از متوفی نزد او باشد از تاریخ نشر نخستین آگهی ظرف یک ماه تقدیم دارد والا گواهی صادر خواهد شد. (م‌الف ۹۰۰)

رئیس حوزه شماره ۱۲۷ شورای حل اختلاف همدان

هیأت موضوع قانون تعیین تکلیف وضعیت ثبتی اراضی و ساختمان‌های فاقد سند رسمی

آگهی موضوع ماده ۳ قانون و ماده ۱۳ آیین‌نامه قانون تعیین تکلیف وضعیت ثبتی اراضی و ساختمان‌های فاقد سند رسمی

برابر رأی شماره ۱۳۹۷۶۰۳۲۶۰۰۵۰۰۰۰۳۰ مورخ ۹۷/۱/۱۹هیأت اول موضوع قانون تعیین تکلیف وضعیت ثبتی اراضی و ساختمان‌های فاقد سند رسمی مستقر در واحد ثبتی نهاوند تصرفات مالکانه و بلامعارض متقاضی منوچهر ترکمان فرزند علی‌مراد به شماره شناسنامه ۱۷ شماره ملی ۳۹۶۲۱۷۴۹۶۶ صادره ازنهاوند در ششدانگ یک قطعه بیشه به مساحت ۵۱۷۳۲ مترمربع پلاک فرعی از ۶۰ اصلی بخش دو ثبت نهاوند واقع در روستای قلعه قباد سر نهربند شعبان زمین منوچهر ترکمان حقوق ارتفاقی دارد خریداری از مالک رسمی رحیم ابوالفتحی و... تصرف مالکانه متقاضی نسبت به مورد تقاضا محرز گردیده است. لذا به منظور اطلاع عموم مراتب در دو نوبت به فاصله ۱۵ روز آگهی می‌شود، در صورتی که اشخاص نسبت به صدور سند مالکیت متقاضی اعتراضی داشته باشند می‌توانند از تاریخ انتشار اولین آگهی به مدت دو ماه اعتراض خود را به این اداره تسلیم و پس از اخذ رسید، ظرف مدت یک ماه از تاریخ تسلیم اعتراض، دادخواست خود را به مراجع قضایی تقدیم نمایند. بدیهی است در صورت انقضای مدت مذکور و عدم وصول اعتراض طبق مقررات سند مالکیت صادر خواهد شد. برابر نامه شماره ۹۶/۱۲۵۸۲/۱۰۱ مورخ ۱۳۹۶/۸/۴ شرکت آب منطقه‌ای میزان حریم از عرض بستر به سمت اراضی ۱۲ متر متوسط بستر فوقانی ۶ متر میزان حریم از عرض بستر سیلابی برای هر طرف شش متر مجموع متراژ بستر و حریم ۱۸ متر است.(م‌الف ۳۲)

تاریخ انتشار نوبت اول: ۱۳۹۷/۲/۲۲
تاریخ انتشار نوبت دوم: ۱۳۹۷/۳/۶

محمدعلی جلیلوند– رئیس اداره ثبت اسناد و املاک نهاوند

آگهی حصر وراثت

آقای عباس حسنین دارای شماره شناسنامه ۸۲۸۴۱ به شرح دادخواست کلاسه ۱۲۹/۹۷۰۱۰۷/ح از این حوزه درخواست گواهی حصروراثت نموده و چنین توضیح داده که شادروان شهیده امینه متکلم به شماره شناسنامه ۳۲ در تاریخ ۶۱/۱۲/۱۵ در اقامتگاه دائمی خود بدرود زندگی گفته ورثه حین‌الفوت آن متوفی/ متوفیه منحصر است به: ۱- عباس حسنین فرزند سید حسن به شماره شناسنامه ۸۲۸۴۱ متولد ۱۳۱۵ همسر متوفی. اینک با انجام تشریفات مقدماتی درخواست مزبور را در یک نوبت آگهی می‌نماید تا هر کسی اعتراضی دارد و یا وصیتنامه از متوفی نزد او باشد از تاریخ نشر نخستین آگهی ظرف یک ماه تقدیم دارد والا گواهی صادر خواهد شد.(م الف ۹۰۶)

قاضی حوزه شماره ۱۲۹ شورای حل اختلاف همدان.

آگهی موضوع ماده ۳ قانون و ماده ۱۳ آیین‌نامه قانون تعیین تکلیف وضعیت ثبتی اراضی و ساختمان‌های فاقد سند رسمی

برابر رأی شماره ۱۳۹۶۶۰۳۲۶۰۰۹۰۰۰۶۱۹ مورخه ۱۳۹۶/۱۰/۶ هیأت موضوع قانون تعیین تکلیف وضعیت ثبتی اراضی و ساختمان‌های فاقد سند رسمی مستقر در واحد ثبتی شهرستان فامنین تصرفات مالکانه و بلامعارض آقای اسماعیل مرادی فرزند محمدابراهیم به شماره شناسنامه ۱۳۰ صادره از فامنین به شماره ملی ۵۰۲۹۸۷۸۱۲۲ در اعیانی شش دانگ به انضمام عرصه ۷۹ شعیر مشاع از ۹۶ شعیر ششدانگ یکباب خانه به مساحت یکصدو وسی و سه مترمربع و هفتاد و شش صدم مترمربع قسمتی از پلاک ۹۹ اصلی واقع در بخش پنج همدان اراضی ماماهان خریداری از مالک رسمی آقای بیرامعلی قنبری محرز گردیده است. لذا به منظور اطلاع عموم مراتب در دو نوبت به فاصله ۱۵ روز آگهی می‌شود، در صورتی که اشخاص نسبت به صدور سند مالکیت متقاضی اعتراضی داشته باشند می‌توانند از تاریخ انتشار اولین آگهی به مدت دو ماه اعتراض خود را به این اداره تسلیم و پس از اخذ رسید، ظرف مدت یک ماه از تاریخ تسلیم اعتراض، دادخواست خود را به مراجع قضایی تقدیم نمایند. بدیهی است در صورت انقضای مدت مذکور و عدم وصول اعتراض طبق مقررات سند مالکیت صادر خواهد شد.(م‌الف ۴۷۲)

تاریخ انتشار نوبت اول: ۹۷/۳/۶
تاریخ انتشار نوبت دوم: ۹۷/۳/۲۱

رضا بیات– رئیس اداره ثبت اسناد و املاک شهرستان فامنین

آگهی مزایده

در پرونده کلاسه ۹۶۱۵۴۰ اجرایی طی رأی صادره از شعبه ۴ شورای حل اختلاف سنقر محکوم له: فرشته فرهنگیان محکوم علیه: داریوش فدائی محکوم به مبلغ ۲۰۶/۹۵۷/۶۶۰ ریال در حق محکوم له نیم‌عشر دولتی برابر قانون لذا با توجه به اینکه محکوم علیه نسبت به برائت ذمه خویش اقدامی نکرده‌اند این اجرا به درخواست (محکوم له) اقدام به توقیف سه‌دانگ از طبقه اول ملک با سند عادی (غیرثبتی، در اجاره نمی‌باشد و مفروز می‌باشد) طبقه اول به مساحت ۷۷ مترمربع به صورت بنائی‌ساز با درب و پنجره پروفیل آهنی و بدون نما به مالکیت آقای داریوش فدائی فرزند سیروس واقع در همدان، جاده کرمانشاه، روبروی پادگان قهرمان مهدی آباد خیابان حافظ ۳ انتهای کوچه حافظ ۱۵ کدپستی ۶۵۱۳۱۵۴۶۶۳ طبقه همکف ارزش ۳ دانگ ۱۸۰/۰۰۰/۰۰۰ ریال اعلام گردیده است و مورد فروش فقط به میزان محکوم به است لذا این اجرا به تاریخ ۱۳۹۷/۴/۲ ساعت ۱۲:۳۰ تا ۱۳:۳۰ اقدام به برگزاری عملیات مزایده می‌نماید محل برگزاری مزایده دادگاه خانواده- دایره اجرای احکام می‌باشد. مورد مزایده ۵ روز قبل ازتاریخ مندرج قابل مشاهده است. برنده مزایده کسی است که بالاترین قیمت پیشنهادی را ارائه و ده درصد مبلغ پیشنهادی را فی‌المجلس واریز نماید و جهت الباقی در مهلت قانونی اقدام نموده در غیر این صورت ده درصد به نفع دولت ضبط خواهد شد.(م‌الف ۸۹۱)

اجرای احکام محاکم خانواده همدان

آگهی حصر وراثت

آقای محمدتقی نامیان دارای شماره شناسنامه ۳۹۱۶ به شرح دادخواست کلاسه ۱۱۲/۹۷۰۱۵۳/۹۷ح از این حوزه درخواست گواهی حصروراثت نموده و چنین توضیح داده که شادروان ربابه سبزه به شماره شناسنامه ۷۷۹۲۳ در تاریخ ۱۳۹۷/۱/۲۵ در اقامتگاه دائمی خود بدرود زندگی گفته ورثه حین‌الفوت آن متوفی/متوفیه منحصر است به: ۱-محمدصادق نامیان به شماره شناسنامه ۱۰۴۰ صادره از همدان متولد۱۳۳۲ فرزند متوفیه ۲-محمدتقی نامیان به شماره شناسنامه ۳۹۱۶ صادره از همدان متولد۱۳۴۵ فرزند متوفیه ۳-محمدکاظم نامیان به شماره شناسنامه ۲۹۹ صادره از همدان متولد۱۳۳۹ فرزند متوفیه ۴-محمدباقر نامیان به شماره شناسنامه ۸۹۱ صادره از همدان متولد۱۳۳۴ فرزند متوفیه ۵-سکینه نامیان به شماره شناسنامه ۴۵۴ صادره از همدان متولد۱۳۴۹ فرزند متوفیه ۶-بتول نامیان به شماره شناسنامه ۴۹۰ صادره از همدان متولد۱۳۲۷ فرزند متوفیه ۷-ملوک نامیان به شماره شناسنامه ۳۲۷ صادره از همدان متولد۱۳۳۶ فرزند متوفیه ۸-محمدرضا نامیان به شماره شناسنامه ۳۴۴۵ صادره از همدان متولد۱۳۴۲ فرزند متوفیه اینک با انجام تشریفات مقدماتی درخواست مزبور را در یک نوبت آگهی می‌نماید تا هر کسی اعتراضی دارد و یا وصیتنامه از متوفی نزد او باشد از تاریخ نشر نخستین آگهی ظرف یک ماه تقدیم دارد والا گواهی صادر خواهد شد. (م‌الف ۸۹۷)

رئیس حوزه شماره ۱۱۲ شورای حل اختلاف همدان

مفقودی

کارت پرسنلی علی حیدر جمور فرزند فرج‌الله به شماره ملی ۴۰۱۰۹۳۸۲۷۷ اداره آموزش و پرورش فامنین به شماره پرسنلی ۹۶۳۲۴۰۵۷ مفقود گردیده و از درجه اعتبار ساقط می باشد

مفقودی

کارت دانشجویی امیرحسین قربانی فرزند حسن به شماره ملی ۰۵۲۱۱۱۲۶۰۵ رشته مهندسی مواد و متالوژی دانشگاه بوعلی‌سینا به شماره دانشجویی ۹۶۱۲۱۷۸۰۲۵ مفقود گردیده و از درجه اعتبار ساقط می‌باشد.

مفقودی

کارت دانشجویی جواد جمشیدی لطف فرزند هادی به شماره ملی ۳۸۶۰۷۶۷۱۳۵ رشته مهندسی خاک‌شناسی کشاورزی دانشگاه بوعلی‌سینا به شماره دانشجویی ۹۳۱۲۳۴۰۰۰۴ مفقود گردیده و از درجه اعتبار ساقط می‌باشد.

روزنامه اجتماعی، سیاسی، فرهنگی، اقتصادی

The Message Of Madestan's History & Civilization & Culture

روزنامه همدان پیام

www.HamedanPayam.com

پیام تاریخ، تمدن و فرهنگ مادستان

روزنامه صبح استان

صاحب امتیاز و مدیر مسئول: نصرت ا... طاقتی احسن
سردبیر: یدا... طاقتی احسن
مدیراجرائی:سیده ثریا جلالی
نشانی: همدان، ابتدای خیابان مهدیه، روبروی دبیرستان شریعتی ساختمان پیام
صندوق پستی: ۶۶۶ - ۶۵۱۵۵
تلفن:۳۸۲۶۴۴۳۳ (ویژه) نمابر: ۳۸۲۷۹۰۱۳
سردبیر: ۰۹۱۸۳۱۵۱۴۳۷ آگهی: ۳۸۲۶۴۴۳۳
لیتوگرافی و چاپ: پیام رسانه (۰۸۱ - ۳۴۵۸۶۷۳۱)

پایگاه اینترنتی.....www.Hamedanpayam.com
ارتباط با روزنامه.....۱۰۰۰۶۰۶۶
ارتباط با روزنامه.....info@Hamedanpayam.com
Hamedanpeyam@yahoo.com
ارتباط با مدیرمسئول.....modir@Hamedanpayam.com
ارتباط با سردبیر.....sardabir@Hamedanpayam.com
سرویس آگهی.....agahi@hamedanpayam.com
سرویس اشتراک.....eshterak@hamedanpayam.com
چاپخانه پیام رسانه.....litohoma@yahoo.com

یکشنبه ● ۶ خرداد ماه ۱۳۹۷ ● ۱۱ رمضان ۱۴۳۹ ● ۲۷ می ۲۰۱۸ ● شماره ۳۲۰۳

اوقات شرعی

اذان صبح	۰۴:۲۷
طلوع خورشید	۰۶:۰۶
اذان ظهر	۱۳:۱۳
غروب خورشید	۲۰:۱۹
اذان مغرب	۲۰:۳۹
نیمه شب شرعی	۰۰:۲۴

» منبع: موسسه ژئوفیزیک تهران

آب و هوا

پیش‌بینی وضع هوا:

صاف تا کمی ابری - بارش پراکنده

شهرستان	همدان	ملایر	تویسرکان	نهاوند	کبودراهنگ	رزن	فامنین	قهاوند	اسدآباد	بهار	گل‌تپه
▲	۲۳	۲۵	۲۳	۲۵	۲۴	۲۳	۲۴	۲۴	۲۶	۲۳	۲۰
	۷	۱۱	۹	۱۰	۸	۷	۸	۸	۹	۷	۸
	۷	۱۱	۹	۱۰	۸	۷	۸	۸	۹	۷	۸

حدیث:

پیامبراکرم(ص):

برترین زنان اهل بهشت، خدیجه دُختر خُوَیلِد، فاطمه دختر محمّد، مریم دختر عمران و آسیه دختر مُزاحم ـ همسر فرعون ـ هستند.

الخصال ص ۲۲۶ ح ۲۲

2018

همدان پایتخت گردشگری کشورهای آسیایی ۲۰۱۸

خبر

افزایش «دی‌اکسیدکربن» علت کاهش ارزش غذایی برنج است

طبق تحقیقات انجام شده افزایش دی‌اکسیدکربن در هوا با کاهش ارزش غذایی برنج مرتبط است.

به گزارش فارس، مطالعه محققان نشان داد که افزایش کربن دی‌اکسید با کاهش ارزش غذایی برنج از جمله ویتامین‌ها و پروتئین‌ها مرتبط است. یک تیم تحقیقاتی گفت که انتظار می‌رود رشد برنج در غلظت دی‌اکسیدکربن هوا تا پایان قرن اخیر، با سطوح پایینی از ٤ ویتامین اصلی B مواجه خواهد شد.

همچنین این یافته‌های جدید، تحقیقات پیشین را درمورد برنجی که تحت تاثیر غلظت بالای کربن رشد کرده و دارای پروتئین، آهن و زینک کمتری بوده است را تایید می‌کند.

محقق ایرانی ماده خود ترمیم ساخت

محقق ایرانی با همکاری گروهی از پژوهشگران ماده‌ای ساخته‌اند که خود را پس از خسارت‌های مکانیکی ترمیم می‌کند. این ماده را می‌توان در تولید ماشین‌ها و ربات‌های نرم به کار برد.

به گزارش مهر، این ماده نه تنها از لحاظ فیزیکی خود را ترمیم می‌کند بلکه می‌تواند اتصالات الکتریکی قطع شده را دوباره احیا کند.

این امر مزیت بزرگی برای ماشین‌ها و ربات‌هایی است که در محیط‌های خطرناک به کار گرفته می‌شوند. این ماده به کمک فلز مایع ساخته می‌شود. برای تولید این ماده قطره‌های فلز مایع در یک تکه سیلیکون انعطاف پذیر معلق می‌شود.هنگامیکه این ماده ترکیبی دچار آسیب شود، قطره‌ها سرازیر می‌شوند و به این ترتیب اتصالات جدیدی در نزدیکی قطره‌های دیگر به وجود می‌آورند.

پایان هفته‌ها بیشتر بخوابید تا عمر طولانی داشته باشید

محققان اخیرا به این نتیجه رسیده‌اند که خوابیدن در پایان هفته می‌تواند خطر مرگ زودرس را کاهش دهد.به گزارش فارس، طبق آخرین تحقیقات انجام شده خواب بیشتر در پایان هفته می‌تواند به کاهش مشکلات سلامتی کمک کند و حتی خطر مرگ زودرس را کاهش دهد. این تحقیقات نشان‌دهنده اهمیت خواب شبانه است که کمبود شدید آن می‌تواند خطر مرگ را در شما افزایش دهد.محققان دانشگاه «استکهلم» این تحقیقات را بر روی بیش از ٤٣ هزار بزرگسال و به مدت ١٣ سال انجام دادند. آنها یافتند خواب کوتاه در طول هفته اگر با یک خواب طولانی و یا متوسط در پایان هفته همراه باشد عامل خطر مرگ و میر نیست و این نشان می‌دهد که خواب کوتاه شبانه می‌تواند در پایان هفته جبران شود.

ایستگاه‌های شارژ خودروی برقی که ناگهان ظاهر می‌شوند

قرار است در شهر اکسفورد ایستگاه‌های شارژ الکتریکی خودرویی نصب شوند که به طور ناگهانی ظاهر می‌شوند و هنگامیکه به آنها نیازی نباشد، زیر زمین پنهان می‌شوند.به گزارش مهر، به زودی در شهر اکسفورد نخستین ایستگاه شارژ سریع خودروی الکتریکی در خیابان‌ها نصب می‌شود. شورای شهر اکسفورد بودجه‌ای معادل نیم میلیون پوند برای این ایستگاه‌های شارژ که ناگهان ظاهر می‌شوند اختصاص داده است.برای ساخت این سیستم به ٤٧٠ هزار پوند نیاز است که به وسیله یک اپلیکیشن فعال می‌شود. جالب آنکه هنگامیکه به این ایستگاه شارژ نیازی نباشد زیر زمین پنهان می‌شود. شرکت Urban Electric این ایستگاه‌های شارژ را می‌سازد.

افسردگی، روند پیری مغز را سرعت می‌بخشد

پژوهشگران انگلیسی در بررسی جدید خود نشان داده‌اند، افسردگی، نقش مهمی در افزایش سن مغز و ابتلا به زوال عقل دارد. به گزارش ایسنا، اگرچه دانشمندان، پیشتر ادعا کرده بودند افراد مبتلا به افسردگی یا اضطراب، بیشتر در معرض خطر زوال عقل در سنین بالاتر قرار دارند، این پژوهش جدید، شواهد کاملی را درباره اثر افسردگی بر زوال عملکردهای شناختی ارائه می‌دهد.

دانشمندان، ٣٤ پژوهش را به صورت سیستماتیک بررسی و بر ارتباط میان افسردگی یا اضطراب و کاهش عملکرد شناختی تمرکز کردند. این پژوهش نشان داد که افراد مبتلا به افسردگی، در بزرگسالی، با کاهش شدیدتر عملکرد شناختی مواجه هستند.

گردشگری

مشکلات ارزی گردشگران خارجی حل خواهد شد

رئیس سازمان گردشگری، میراث فرهنگی و صنایع دستی با بیان اینکه وضعیت ارز برای گردشگران خارجی مشکلاتی ایجاد کرده است، اعلام کرد که به دنبال صحبت با رئیس بانک مرکزی این مساله حل خواهد شد.

به گزارش ایسنا، علی‌اصغر مونسان ، اظهار کرد: برای توسعه گردشگری در ایام تابستان تدابیری اندیشیده شده است از جمله آنکه ستادهای سفرهای نوروزی به طور مداوم تشکیل جلسه بدهند و این جلسات را تنها به ایام عید موکول نکنند.

وی ادامه داد: برای تابستان همه همکاران من در قالب ستاد سفرها برنامه‌های خوبی برای مردم خواهند داشت.

مونسان خاطرنشان کرد: یکی از مهمترین طرح‌هایی که در دستور کار ما قرار دارد طرح سفرهای زمستانی است که در کشور تحول جدی ایجاد خواهد کرد. البته این طرح با آنچه که پیش از این مطرح شده، بسیار متفاوت است یعنی طرحی که خیلی وسیع دیده می‌شد و به همین دلیل اجرایی نمی‌شد را ما تنها به یک تعطیلی ١٥ روزه که دانش‌آموزان تعطیلی داشته باشند و کارمندان دولت بتوانند از مرخصی‌هایشان استفاده کنند، تبدیل کردیم. با این طرح اوج سفر در زمستان را نیز شاهد خواهیم بود. وی در بخش دیگری از صحبت‌های خود با اشاره به موضوع ارز و تاثیر آن بر ورود گردشگران خارجی به کشور، گفت: این موضوع برای گردشگران خارجی مشکلاتی ایجاد کرده که دوستان ما در ستادهای مربوطه در راستای حل آن بر آمدند. این مشکلات، مشکلات کوچکی است که با صحبت‌هایی که با آقای سیف شده است، برطرف خواهد شد.

رکوردشکنی بازدید از موزه ملی در روز جهانی موزه‌ها

مدیر موزه ملی ایران اعلام کرد که در روز جهانی موزه‌ها ٤٢هزار و ٧١٥ نفر از موزه ملی و ١٨هزار و ٥٦٥ نفر از نمایشگاه لوور بازدید کردند و این نمایشگاه تا پیش از اذان مغرب پذیرای علاقه‌مندان بود.

جبرئیل نوکنده گفت: «در روز جهانی موزه‌ها ٤٤هزار و ٧١٥ نفربازدید از موزه ملی و ١٨هزارو ٥٦٥ نفربازدید از نمایشگاه لوور صورت گرفت که این یک رکور در آمار بازدیدکنندگان از نمایشگاه لوور به‌شمار می‌آید. همچنین مجموعه موزه ملی بیشترین بازدید تاریخ خود را در این روز تجربه کرد و با توجه به تعداد بسیار بالای بازدیدکنندگان از موزه ملی و نمایشگاه لوور الزامات امنیتی و ارائه خدمات اهمیت بیشتری پیدا می‌کند.»

مدیر موزه ملی ایران تصریح کرد: «طبیعی است اشیائی که از کشور دیگری نزد ایران به امانت گذاشته شده است به لحاظ حفظ امنیت دارای حساسیت ویژه‌ای باشند. از این رو با توجه به قرارگیری در ایام ماه مبارک رمضان و روزه‌دار بودن کارکنان مجموعه موزه ملی و با توجه به لزوم حفظ امنیت اشیای موزه لوور قرار شد این نمایشگاه تا پیش از اذان مغرب پذیرای بازدیدکنندگان باشد تا بتوان خدمات مطلوبی ارائه کرد.»

بازدید ٢٠٣ نفر از نمایشگاه لوور

نوکنده بیان کرد: «نمایشگاه لوور برگ برنده‌ای در فعالیت‌های درخشان موزه ملی است. تاکنون ٢٠٣هزار نفر از نمایشگاه لوور بازدید کرده‌اند. همچنین در دو ماه ابتدای سال ٩٧ تعداد بازدیدکنندگان از موزه ملی به بیش از ٣٠٠هزار نفر رسید در حالیکه این میزان در کل سال گذشته ٢٢٥هزار نفر بود.»

وی در پایان تأکید کرد: «همواره خدمات‌رسانی به بازدیدکنندگان از مجموعه موزه ملی از دغدغه‌های اصلی این مجموعه است و همکارانم تلاش کرده‌اند باوجود این حجم از بازدیدکننده، به نحو احسن پذیرای بازدیدکنندگان باشند.»

سینما

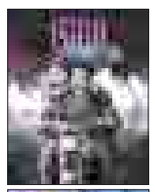

سینما

- قدس ۱.....تگزاس - چهارراه استانبول
- قدس ۲.....فراری- فیلشاه
- فلسطین۲-۱-خجالت نکش -جشن دلتنگی - لاتاری-فیلشاه-بوقت شام
- بهمن ملایر.....لونه زنبور - به وقت شام
- فرهنگ کبودراهنگ.....به وقت شام
- اندیشه رزن .....فیلشاه
- سینما تویسرکان.....لاتاری

گزارش

بازیگری که شیرینی فروش شد!

سفری برای مرد خوب سینمای دهه 40

۵ خرداد ماه سال ۱۳۹۷ در نخستین ساعات روز رسانه ها خبری را منتشر میکنند که رنگ غم را به پرده نقره ای سینما می بخشد . ناصر ملک مطیعی در حالی که ۸۸ بهار از زندگی را سپری کرد به علت بیماری دارفانی را وداع گفت . او مرد خوب سینمای دهه ٤٠ و پنجاه ایران به شمار می رفت و حالا گرچه از هنر هفتم دور بود اما ذهن مخاطبان آن همچنان ناصر ملک مطیعی را یک سوپر استار میدانست . ملک مطیعی (زاده ۱۳۰۹ در تهران) کارگردان و بازیگر سینما و تلویزیون ایران بود. پس از انقلاب ۱۳۵۷ و تغییر چارچوب های حاکم بر سینمای ایران، ملک مطیعی، هم چون فردین و بهروز وثوقی، جایی در سینمای پس از انقلاب نداشتند و زمینه بر ادامه فعالیت هنری آنها فراهم نشد. ملک مطیعی، پس از انقلاب و آخرین روزهای حیات ، در مشاغلی هم چون قنادی و مشاور املاک فعالیت داشته است.کارشناس فرهنگی بر این باورند که این سرمایه های هنری را باید قدر دانست و از سوابق و تجاربشان استفاده کرد نه آنکه انان را در پستوی فراموشی از خاطر برد

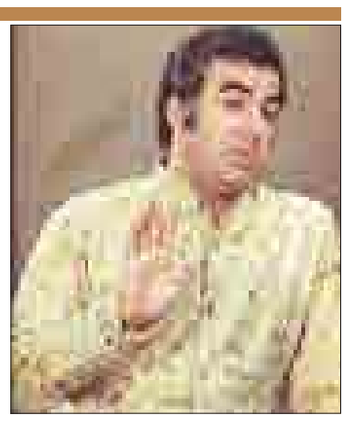

خودم را بازنشسته کردم

ملک‌مطیعی در خاطره‌نگاری‌هایش از دوران دور از کار خود می گوید : خودم را بازنشسته کردم. به قول دکتر ابوالقاسم تفضلی، حکم را هم خودم امضا کردم و حق عائله‌مندی و مزایا را هم ندیده گرفتم که با خیال راحت با خودم خلوت کنم. خودم را از دیدار معشوق که از نوجوانی گرفتارش بودم، محروم کردم و از آن‌چه مرا به یاد گذشته و دلبستگی‌هایم می‌انداخت، کنار کشیدم. آن شور و هیجان که لازمه فعالیت مستمر بود، فروکش کرد و توان و یارای فعالیت هم نداشتم و به بهانه سال‌های طولانی در سینما و خستگی، به استراحت و بازنشستگی پرداختم. با کمال صراحت و صادقانه می‌گویم که گله و شکایتی ندارم و آرزو دارم این استغنای طبع را که طی سال‌ها به دست آورده‌ام در موارد مختلف به کار گیرم و بازیچه هوی و هوس خودم و دیگران نشوم. هنوز در این سن و سال کار می‌کنم برای این که خواهشی نداشته باشم. دستم را در جیبم کرده‌ام تا برای سکه‌ای و مقامی دراز نکنم؛ و در پیاده‌روهای خلوت زندگی قدم می‌زنم.

اما آیا در آن دوران ناصر ملک‌مطیعی نخواست مثل خیلی‌های دیگر از روابطش برای بازگشت به دنیای سینما استفاده کند؟ خودش می‌گوید: نه؛ به هیچ مقام و مسئول و رفیق و آشنایی متوسل نشدم که مرا به کارم برگرداند. سال‌ها خودم را با چیزهایی که دوست نداشتم، سرگرم کردم تا آبرو و حیثیت کار پرافتخارم را در سال‌های گذشته حفظ کنم. می‌خواهم شایسته لطف و محبت مردمی باشم که مرا بالا برده‌اند و هم آنها هستند که حق دارند و می‌توانند سرنوشت‌ساز من باشند. از دوستان و آشنایانم خواسته‌ام که واسطه کارم نشوند، چه در کار و حرفه‌ای که حق آب و گل دارم، پارتی و وسیله غرورم را خواهد شکست

***

در بیوگرافی این مرد آمده است : در کوچه دانشسرا در دروازه شمیران به دنیا آمد و در دانشسرای عالی درس خواند بعد از فارغ التحصیلی دوست داشت وارد عرصه سینما شود. اولین فیلم را در سال ۱۳۲۷ بازی کرد. ناصر ملک مطیعی سال ها پیش با زنی بنام مهین ازدواج کرد که از وی صاحب یک دختر بنام شیرین و یک پسر بنام امیرعلی می باشد، همسرش مدت ها پیش فوت کرد ، وی بعد از مرگ همسرش دیگر ازدواج نکرده است.

اولین فیلمی که ساخت «سوداگران مرگ» بود که مضمون آن در ارتباط با مبارزه با مواد مخدر بود و به هیچ وجه ساز و آواز نداشت. اولین تئا تر را در دانشسرای عالی بازی کرد. آن زمان دکتر والا که در انگستان تئا تر خوانده بود، نمایشنامه ای از ژان پل سار تر به نام «دست های آلوده» که جلال آل احمد آن را ترجمه کرده بود، اجرا کرد که ملک مطیعی به همراه خانم خوروش، ملک نصر و... در آن بازی کردند این نمایش سال ۱۳۳٦ اجرا شد.

از عروس فراری تا طلسم شکسته

آن زمان کمی از سینما دور افتاده بود. بعد هم نمایش دیگری بازی کرد و در مجموع سه یا چهار نمایش بازی کرد . بعد از آن در سال ۱۳۳۷ در فیلم «عروس فراری» بازی کرد و بلافاصله فیلم «طلسم شکسته» را بازی کرد . این فیلم به فستیوال فیلم برلین راه پیدا کرد و در حاشیه جشنواره نمایش داده شد.

۹ سال رئیس تربیت بدنی ناحیه ۹ بود . فوتبال بازی می کرد و داور کشتی بود . در ۱۳۳۰ چون معلم ورزش بود ، در اولین کلاس داوری کشتی حضور پیدا کرد . در ۱۵ سالگی به قله دماوند رفت. آن زمان هنوز کسی به این صورت به قله دماوند نرفته بود.

در یکی از مصاحبه هایش گفته بود : بعد از انقلاب برای من مشکل خاصی پیش نیامد مسئله دادگاه انقلاب بود که همه دوستان احضار شدند. در آنجا خواستند ببینند این افراد که هستند و چه کرده اند. طبیعی هم بود. باید مسئولان با ما آشنا می شدند یک تعهدی هم از ما گرفتند که کاری برخلاف نظر آنها انجام ندهیم

شیرینی فروش شد!

ملک مطیعی در زمینه فعالیت های حرفه ای سینما می گوید : سینما باید عوض می شد، آن سینما را مردم دوست داشتند اما با فضای جدید هم ارتباط برقرار کردند. دوست داشتند فیلم هایی در حال و هوای جنگ ببینند. فیلم هایی در مورد انقلاب ساخته شود. بالطبع کارکنان تازه ای هم وارد شده بودند، بعضی از آنها دیگر تحمل قدیمی ها را نداشتند. در مواقعی که فضا شلوغ می شود، دیگر فرصت فکر کردن دست نمی داد و کارها هول هولکی جلو می رفت. این است که به هر حال اول فکر کردم مودبانه تر است که کنار برویم چرا که اگر ما می آمدیم، مورد احترام نبودیم. شاید به این خاطر بود که جوان ها آمده بودند و می خواستند کاری کنند و عقاید ما را قبول نداشتند. فکر نمی کردم که این کنار کشیدن این قدر طولانی شود، فکر می کردم یکی، دو سال بیشتر طول نکشد.

بعد از مدتی رفتم ایالات متحده به پسرم سر بزنم. قصد این را داشتم که مدت طولانی آنجا بمانم و نمی شد که هیچ کاری نکنم، آنجا به یک سوپرمارکت رفتم و می خواستم از خودم کار بکشم. خیلی از ایرانی ها می آمدند و ناراحت می شدند که چرا اینجا کار می کنید؟ بچه هایی که در آن سوپرمارکت بودند همیشه می گفتند که من مشتری ها را فراری می دهم! بعد از آن بود که همه می گفتند که من در آن سوپرمارکت مدیر هستم تا دل کسی برای من نسوزد! من هر کاری را انجام دادم حتی پیک سوپر. بعد از مدتی با خودم گفتم من که اینجا همه کار می کنم، بهتر است بروم در مملکت خودم کار کنم. به تهران آمدم و در حیاط خانه ام یک شیرینی فروشی راه انداختم. بعد از آن بود که «تابش» یک مغازه در ونک اجاره کرد و «فردین» اول فرش فروشی به راه انداخت و بعد شیرینی فروشی. بعد از مدتی او نتوانست شیرینی فروشی را اداره کند و پسرش راهش را ادامه داد.

به هر حال می خواهم بگویم ٦،٥ سالی ادای شیرینی فروش ها را درمی آوردم

پرده آخر حضور ملک مطیعی در سیما

قرار بود ناصر ملک‌مطیعی پس از سال‌ها از قاب تلویزیون با طرفدارانش صحبت کند. این خبر از ساعات ابتدایی روز۲ دیماه به‌واسطه صفحات مجازی دست‌به‌دست شد و بسیاری از خبرگزاری‌ها و رسانه‌های مکتوب به آن پرداختند.

حضور این بازیگر پیشکسوت پس از سال‌ها در رسانه ملی به اندازه وسعت انتشار خبرش، غافلگیرکننده و جذاب بود. حضور ناصر ملک‌مطیعی در برنامه «دورهمی» و گفت‌وگویش با مهران مدیری به‌سرعت خبرساز شد و هم‌زمان با این خبر، حضورش در برنامه‌ای دیگر با عنوان «من و شما» نیز توجهات بسیاری را به ویژه‌برنامه‌های شب یلدا در رسانه ملی و تغییر رویکرد این رسانه مبنی‌بر حضور بازیگری که سال‌ها در قاب تلویزیون دیده نشده است جلب کرد و طبعا بینندگان مشتاق تلویزیون پیگیر و علاقه‌مند حضور ناصر ملک‌مطیعی و شنیدن صحبت‌هایش بودند. گویا پخش ویژه برنامه «من و شما» به‌جای پخش در روز جمعه به چهارشنبه منتقل شد و قرار بود این برنامه زودتر از برنامه «دورهمی» روی آنتن برود، اما این برنامه که قرار بود با حضور ناصر ملک‌مطیعی و علی پروین، از شبکه شما پخش شود، لحظاتی پس از صحبت‌های ابتدایی مجری قطع شد و سپس، در زیرنویس تلویزیون اعلام شد که این برنامه، امشب به دلیل مشکل فنی پخش نمی‌شود.و تا شب گذشته که او چشم از جهان فرو بست هرگز سیمای وی در تلویزیون روی آنتن نرفت. مراسم تشییع پیکر ناصر ملک مطیعی صبح امروز یک‌شنبه ٦ خرداد از ساعت ٩:٣٠ از مقابل ساختمان شماره ٢ خانه سینما در خیابان وصال برگزار می‌شود. قرار است پیکر ناصر ملک مطیعی بعد از تشییع به قطعه هنرمندان بهشت زهرا(س) منتقل شود.

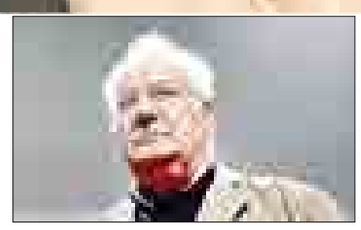

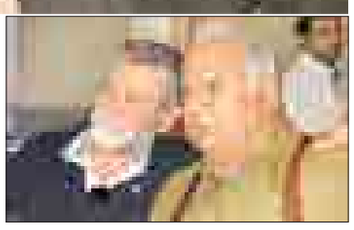

فرهنگ

روزنامه کاغذی از بین نمی‌رود!

مدیر مسئول روزنامه «دنیای اقتصاد» به ظهور روزنامه‌های الکترونیکی و تاثیر آن بر نسخه چاپی اشاره کرد و گفت: به نظرم رسانه‌های الکترونیک و دیجیتال و گسترش فضای مجازی نمی‌توانند فضای رسانه مکتوب را به طور دائم از بین ببرند به دلیل اینکه هر کدام مخاطب خاص خود را دارند.

علیرضا بختیاری در گفت‌وگو با ایسنا درباره تبدیل روزنامه‌های کاغذی به نسخه الکترونیکی گفت: باید مشاهده کرد که در دنیا چه اتفاقی بعد از گسترش فضای مجازی و انتشار روزنامه‌های الکترونیکی افتاده است و ما هم از این روند جهانی مستثنا نخواهیم بود. در کشورهای اروپایی، آمریکا و ژاپن طبیعی است که بعد از گسترش فضای مجازی و انتشار روزنامه‌های الکترونیکی، انتشار روزنامه‌های کاغذی کاهش پیدا کرده باشد. اما این درصد کاهش زیاد نیست؛ برای مثال روزنامه یومیوری ژاپن از تیراژ ١٤ میلیون به ١١ یا ١٠،٣٠ میلیون نسخه می‌رسد. با اینکه در این کشور محدودیت در اینترنت بسیار کم است و دسترسی مردم راحت‌تر است ولی نسخه‌های چاپی با مقداری کاهش در جایگاه خود باقی مانده‌اند. از طرف دیگر برخی از نشریات هم که انتشار نسخه چاپی خود را متوقف کرده بودند باز هم به مدار تولید و چاپ نسخه کاغذی برگشتند.

او با اشاره به تغییرات محتوایی در مطبوعات اظهار کرد: به نظرم تغییر در محتوای مطبوعات اتفاق افتاده و آن تغییر این است که انتشار صرف خبر نمی‌تواند عامل فروش نشریات مکتوب باشد. نشریات مکتوب می‌توانند با ارائه بسته‌های تحلیلی و دقیق اثر و نقش خود را حفظ کنند.

مدیر مسؤول روزنامه دنیای اقتصاد با بیان اینکه زمانی که رسانه‌های جدید ظهور می‌کنند، رسانه‌های قبلی از بین نمی‌روند، گفت: ظهور تلویزیون نتوانست رادیو را کاملا از بین ببرد بنابراین به نظرم رسانه‌های الکترونیک و دیجیتال و فضای مجازی نمی‌توانند فضای رسانه مکتوب را به طور کامل از بین ببرد به دلیل اینکه هر کدام مخاطب خاص خود را دارند و این مساله به نوع محتوایی بستگی دارد که تولید می‌کنند.

اگر رسانه‌ها قرار باشد تنها اخبار را منتشر کنند طبیعی است که فضای دیجیتال بسیار راحت‌تر، سریع‌تر و ارزان‌تر اخبار را به دست مخاطب خواهد رساند و زمان مفهومی ندارد. اما اگر بسته‌بندی و تحلیل منحصر به فرد خود را داشته باشند مخاطب خود را جذب خواهند کرد. فضای مجازی اثری را که در فضای مکتوب کشور ما گذاشته فراتر از تأثیر گسترش فضای مجازی است به دلیل اینکه میزان مطالعه به طور کلی در کشور ما پایین است. همچنین تیراژ کتاب و مطبوعات کم است و در اوج هم تیراژ قابل توجهی نداشتیم.

او ادامه داد: مردم ما به دلایل ریشه‌های فرهنگی، تاریخی و... میزان مطالعه کمی دارند؛ بنابراین گسترش فضای مجازی در کنار تمایل کمتر مردم به مطالعه روی هم اثر فزاینده گذاشته‌اند.

بیست‌وچهارمین دوره مسابقه بزرگ قرآنی

***سوال جزء یازدهم**

در کدام آیه از سوره یونس تاکید شده است خداوند ستمی نمی‌کند و این مردم هستند که بر خود ستم می‌کنند؟

همراهان قرآنی، شما می‌توانید سؤالات قرآنی را روزانه پیگیری کرده و شماره صحیح آیه را به صورت (م + شماره آیه) به شماره پیامکی ٣٠٠٠٨١٢ ارسال نمایید.

لازم به ذکر است به تعداد زیادی از شرکت‌کنندگان که بیش از ٢٠ پاسخ صحیح داده باشند، در تاریخ جمعه ٩٧/٠٤/٠١ طی مراسم باشکوهی جوایز نفیسی به قید قرعه اهدا خواهد شد.

صدا و سیمای مرکز همدان با مشارکت جلسات قرآنی مکتب امام زمان (عج)